Franz. Puchholzer S. Nicolaij

P.o.germ. 1594 u-41

<36625081980016

<36625081980016

Bayer. Staatsbibliothek

P. O. germ. 1594 m

Sig. Bl. Inschr. pag. 677.

Miscell.
Opp. coll. Ant. Germ.

Digitized by Google

C. M. WIELANDS

SÄMMTLICHE WERKE

SUPPLEMENTE

FÜNFTER BAND.

LEIPZIG

BEY GEORG JOACHIM GÖSCHEN. 1798.

Digitized by Google

INHALT.

KLEMENTINA VON PORRETTA.

PANDORA.

DIE BUNKLIADE.

AUSZÜGE AUS JAKOB FORSTERS REISE UM DIE WELT.

BIBLIOTHECA
REGIA
MONACENSIS.

Digitized by Google

KLEMENTINA VON PORRETTA.

EIN DRAMA

aus Richardsons Geschichte Grandisons gezogen. 1760.

Digitized by Google

PERSONEN.

DER MARKGRAF VON PORRETTA.
DER BISCHOF
DER GENERAL } dessen Söhne.
JERONYMO
SIR KARL GRANDISON.
GRAF VON BELVEDERE.
PATER MARESKOTTI.

DIE MARKGRÄFIN VON PORRETTA.
KLEMENTINA.
KAMILLA, deren Hofmeisterin.
LAURA, Kammerfrau.

Der Schauplatz ist zu Bologna, im Palaste des Markgrafen.

Digitized by Google

ERSTER AUFZUG.

ERSTER AUFTRITT.

Der Schauplatz ist ein Sahl im Palaste von Porretta.

Der Graf von Belvedere, der Pater Mareskotti.

Belvedere. Sagen Sie mir nichts mehr von Geduld und Verläugnung, Pater Mareskotti — Ich schwöre Ihnen, Klementina soll die Meinige, oder wenigstens nicht diesem Englischen Protestanten werden! Der blofse Gedanke an das, was die Folge seiner Zurückkunft seyn könnte, bringt mich zur Verzweiflung. — Etwas gelafsner. Verzeihen Sie mir, ehrwürdiger Vater. — Aber ich kann und will nicht ohne Klementinen leben!

P. Mareskotti. Sie wissen, Herr Graf, wie sehr ich immer Ihr Freund war; Sie wissen, wie sehr die ganze Familie von Porretta für Sie eingenommen ist! Der Markgraf, die Markgräfin, der Bischof, der General, alle haben ihr Herz auf die Vermählung ihrer Tochter und Schwester mit einem

Digitized by Google

so würdigen Mann, als der Graf von Belvedere ist, gesetzt. Ganz Italien hat keinen edeln Jüngling, der an Geburt und persönlichen Verdiensten der vortrefflichen Klementina würdiger wäre, als Sie. Aber bedenken Sie den Zustand der unglücklichen jungen Gräfin! Sie kennen diesen aufserordentlichen Mann, diesen Grandison. Ich selbst, so grofse Ursache ich hatte, wider ihn eingenommen zu seyn, ward endlich von seinen Verdiensten überwältiget. Ich mufste ihn bewundern, wie alle Welt ihn bewundert. Er hatte der Familie Dienste geleistet, die eine aufserordentliche Dankbarkeit forderten. Diefs schien das Übermafs zu rechtfertigen, womit alle Glieder eines grofsmüthigen und wahrhaft edeln Hauses ihre Verbindlichkeit gegen einen Mann bezeigten, dessen Grofsmuth und Tapferkeit sie das Leben ihres geliebtesten Sohns, ihres Jeronymo, zu danken hatten. Sie vergafsen, dafs derjenige, den sie als Freund, Sohn und Bruder in die Familie aufnahmen, ein Ketzer, ein hartnäckiger Ketzer, ein Feind der Kirche, ein Verworfener war, mit dem die strenge Heiligkeit der Religion eine so enge Verbindung verdammt. Die Welt fand sie unvorsichtig, der Himmel strafbar. Ich wenigstens kann mich nicht enthalten, die unglückliche Leidenschaft der jungen Gräfin für ein Gericht eines beleidigten Gottes anzusehen — Ach, Herr Graf! sie war eine Heilige, ehe sie diesen zauberischen Mann kannte. — Wahr ists, sie kämpfte mit der strafbaren Leidenschaft; sie bewaffnete sich mit der ganzen Stärke der Religion;

Digitized by Google

sie stritt mit dem Muth und der Standhaftigkeit eines Engels: aber die Natur erlag unter dem entsetzlichen Kampfe, und ihre Vernunft mufste das Opfer ihrer Tugend werden!

Belvedere. O halten Sie inne! Ich kann den abscheulichen Gedanken nicht ertragen — Klementina! — das glorwürdige Geschöpf! — so tief erniedriget! — Und durch wen? — Sie war die Zierde von Italien, der Stolz ihres Hauses; von allen, die sie sahen, bewundert; von allen, die sie kannten, geliebt; von den schönsten und vollkommensten ihres Geschlechts beneidet. Welch ein Wunder der Natur hat dieser Elende zu Grunde gerichtet! Meine Seele empört sich wider ihn! Er soll —

P. Mareskotti. Ihre Hitze macht sie ungerecht, lieber Graf! Grandison verdient weder Ihre Vorwürfe, noch Ihre Rache. Ich gestehe es, Anfangs war er mir verdächtig. Es war unglaublich, dafs der lange Umgang mit der jungen Gräfin nicht den Wunsch, ein so seltnes Gut zu besitzen, in ihm erweckt haben sollte; und, wofern er diesen Wunsch hegte, noch unglaublicher, dafs er keine Kunstgriffe versucht haben sollte, sich nach und nach in ihr Herz einzustehlen. Ich theilte meinen Verdacht dem Markgrafen und dem Bischofe mit. Wir beobachteten ihn aufs genaueste, wir legten ihm sogar Fallstricke; aber die Prüfung zeigte ihn unschuldig und untadelig. Doch wozu sag' ich Ihnen alles dieses? Sie können nicht vergessen haben, dafs Grandison

Digitized by Google

Ihnen selbst Dienste geleistet, dafs er mit einem Eifer für Ihr Bestes mit der Gräfin Klementina gesprochen hat, die ihm ihren Unwillen zuzog.

Belvedere. Ach mein ehrwürdiger Freund! Was sollte ich nicht vergessen, da ich meiner selbst vergessen habe! — Die Liebe zu einer Klementina, — eine hoffnungslose Liebe, und doch von allen ihren Verwandten aufgemuntert, — der Kaltsinn, der Abscheu derjenigen, die ich anbete, und, was mich noch mehr ängstiget, ihr Unglück, die Zerrüttung ihrer schönen Seele, und nun, was mich beynahe wahnsinnig macht, die Ankunft dieses glücklichen Nebenbuhlers, sein Triumf, und meine Schmach! — O, wenn alles diefs nicht genug ist, die heftigste Leidenschaft zu rechtfertigen — Aber ich bitte Sie, Mareskotti, war denn kein andres Mittel in der Welt, die englische Klementina wieder herzustellen, als die Zurückberufung dieses Grandisons?

P. Mareskotti. Können Sie glauben, dafs die Familie von Porretta sich zu einem so demüthigenden Schritt entschlossen hätte, wenn ihr irgend ein anderes Mittel übrig geblieben wäre? Sie kennen den gerechten Stolz eines Hauses, das an Alterthum und Glanz den gröfsten Italiens gleich ist: denken Sie, was es ihnen kosten mufste, einen solchen Schritt gegen einen Mann zu thun, der, so grofs er in Absicht seines persönlichen Karakters seyn mag, in allen andern Stücken unter ihnen ist; gegen einen Fremden, einen Engländer, einen Ketzer, der hart-

Digitized by Google

näckig und übermüthig genug gewesen war, ihre Klementina, ihren Liebling, das Kleinod ihrer Familie auszuschlagen, als sie ihm unter der einzigen Bedingung angeboten wurde, die einen so herablassenden Antrag rechtfertigen konnte. Ich selbst widersetzte mich lange dem anhaltenden Bitten Jeronymo's, der die Zurückberufung seines Freundes als das einzige Mittel, seine Schwester und ihn selbst zu retten, mit ungestümer Zärtlichkeit erflehte. Der Bischof, der General unterstützten mich; der Markgraf selbst konnte sich nicht zu einer Erniedrigung entschliefsen, die diesen stolzen Protestanten in der Familie so wichtig machte. Wir hofften, die Zeit würde ein Heilungsmittel für die bedauernswürdige Klementina bringen. Aber wir hofften umsonst. Die Noth, welche die verzweifeltsten Mittel rechtfertigt, gab uns zuletzt ein, die Strenge zu versuchen. Klementina wurde nach Urbino in das Haus der Gräfin Sforza, ihrer Tante, gebracht. Die grausamen Begegnungen, die sie daselbst ohne unser Wissen erduldete, vollendeten ihr Unglück. Der traurige Zustand, worin sie in das Porrettische Haus zurück gebracht wurde; die immer zunehmende Krankheit ihres Bruders; die auf ewig verlorne Ruhe einer Familie; die in allen ihren Zweigen so glücklich gewesen war; ein vom Kummer verzehrter Vater, eine trostlose Mutter; der Anblick ihres Jammers, ihre Thränen, ihre Klagen; der stumme Gram, der desto wüthender in ihrem Inwendigen nagte — Ich gestehe Ihnen, Herr Graf, mein Herz erlag unter

Digitized by Google

diesem Anblick. Ich vereinigte mich zuletzt mit Jeronymo, und ich hoffe in Demuth, der Himmel, den ich unablässig flehte, habe mir selbst in den Sinn gegeben, zu einem Mittel zu rathen, welches, so widrig es ist, doch das einzige scheint, wovon wir eine heilsame Wirkung hoffen können.

Belvedere. Ach Mareskotti! Was soll ich thun? Was soll ich nicht thun? Ich bin ohne Besonnenheit. — Meine Lage ist ohne Beyspiel! Ich bete die göttliche Klementina an; ohne sie ist das Leben nichts für mich; und ich selbst muſs das Mittel gut heiſsen, welches mich ihrer auf ewig berauben wird! Ich hasse in diesem Grandison einen Nebenbuhler, und muſs seine Tugenden bewundern! — Ja, ich liebe Klementinen, liebe sie mehr als mich selbst — Aber, bey allen Heiligen des Himmels, ich kann dem Triumf meines Nebenbuhlers nicht zusehen! Irgend eine verzweifelte That soll meine Ungewiſsheiten enden, und meiner Schande zuvorkommen.

P. Mareskotti. Lassen Sie Sich erbitten, liebster Graf! Fassen Sie Sich! Noch ist nicht alle Hoffnung verloren. Die Familie hat keinen Entschluſs gefaſst, der Ihre Verzweiflung entschuldigen könnte. Vertrauen Sie dem Himmel und meiner Freundschaft. Sie wissen, daſs meine eifrige Ergebenheit für das Haus von Porretta mir einiges Ansehen in demselben giebt. Verlassen Sie Sich darauf, daſs ich die Sache der Religion, und die Ehre einer Familie, die mir die Sorge für ihre Seelen anvertrauet,

Digitized by Google

nicht so sehr verrathen werde, um zuzugeben, dafs die Gräfin Klementina mit einem ketzerischen Manne vermählt werde, bey dem sie in Gefahr wäre, die eitle Glückseligkeit einer befriedigten Leidenschaft mit dem Verlust ihrer Seele zu büfsen. Mein Gewissen, Herr Graf, arbeitet noch stärker zu Ihrem Vortheil als die Freundschaft selbst. Aber ich sehe den Bischof kommen. Er scheint bestürzt, Sie noch hier anzutreffen.

ZWEYTER AUFTRITT.

Der Bischof, die Vorigen.

Der Bischof. Um Ihrer eignen Ruhe willen, liebster Belvedere, bitte ich Sie, Sich hinweg zu begeben. Wir erwarten alle Augenblicke einen Gast, dessen Anblick Ihnen nicht so angenehm seyn kann, als er uns seyn mufs.

Belvedere. Ich bin in einen Zustand gebracht, worin auch der Feigeste sich zu fürchten aufhört.

Der Bischof. Eben das ist es, warum ich eine Zusammenkunft zwischen Ihnen und dem Chevalier Grandison verhindern möchte. Wir sind ihm dafür verpflichtet, dafs er sich aus Gefälligkeit gegen uns in einer so beschwerlichen Jahrszeit seinem Vaterland und den Armen seiner Freunde entrissen hat.

Digitized by Google

So sehr hat uns unser Unglück gedemüthiget, dafs wir die Ankunft dieses Mannes als eine Herablassung ansehen müssen. Sie begreifen selbst, dafs es uns unruhig machen würde, wenn Herr Grandison bey seinem Eintritt in unser Haus —

Belvedere. Vergeben Sie mir, gnädiger Herr! — Ich bin unglücklich. Haben Sie Mitleiden mit mir! Eine Klementina zu verlieren! — So wenig ich bisher Hoffnung hatte, so hatte ich doch Hoffnung. Ihre Gütigkeit munterte mich auf! — Aber jetzt — ein glücklicher Nebenbuhler kommt, und ich bin verloren.

Der Bischof. Sie sollten von unserer Freundschaft überzeugt seyn, liebster Graf! — Aber — die Hand des Schicksals liegt auf uns. Wir sind nicht Meister über unsere Mafsregeln. Wären wir es, so wäre unsere Klementina glücklich, und Sie wären es durch ihren Besitz. Wir wissen nicht, was der Ausgang dieser unglücklichen Geschichte seyn wird. Zwar hat Grandison durch die hartnäckige Verwerfung unsrer Bedingungen alle Ansprüche an Klementinen verloren. Wir sind frey. Aber er hat andere Vorschläge gethan; und vielleicht zwingt uns noch die Noth, sie anzunehmen, so sehr wir sie Anfangs verworfen haben. Wenn diefs das einzige Mittel wäre, unsere Klementina wieder herzustellen — Ich mufs es Ihnen noch einmahl sagen, wir haben keine Freyheit, unsern Neigungen zu folgen. Aber glauben Sie mir, wir selbst werden

Digitized by Google

nicht anders glücklich seyn, als wenn Sie es werden. Lassen Sie Sich diefs beruhigen!

P. Mareskotti. Kommen Sie, Herr Graf! Ich will Sie in den Park begleiten. Der Anblick der Natur und die Stille eines einsamen Haines sind oft geschickter unsere Leidenschaften zu besänftigen, als die bündigsten Vernunftschlüsse.

Belvedere. Führen Sie mich wohin Sie wollen. Für mich ist jeder Ort gleich.

Sie gehen ab.

DRITTER AUFTRITT.

Der Bischof allein.

Ich darf dem Grafen nicht die Hälfte meiner wahren Gedanken sehen lassen — Ich bedaure ihn — aber wer ist mehr zu bedauern, als wir? Unglückliche und doch unschuldige Klementina! wie tief hast du uns niedergedrückt! — Indessen hat Grandison ein Recht an unsere stärkste Dankbarkeit. Wollte der Himmel — Aber hier ist er schon! Der königliche Mann! Wie sehr scheint er gleich beym ersten Anblick das zu seyn, was er ist! —

Digitized by Google

VIERTER AUFTRITT.

DER BISCHOF, GRANDISON.

Der Bischof. Willkommen in Italien und in Bologna, theuerster Grandison! Wie grofsmüthig, wie freundschaftlich ist es von Ihnen, dafs Sie unsere Bitte mit einer so verbindlichen Eilfertigkeit erfüllt haben! — Glauben Sie indessen, dafs der Chevalier Grandison der einzige ist, gegen den wir fähig waren, einen solchen Schritt zu thun.

Grandison. Die Freundschaft und das Zutrauen, gnädiger Herr, womit Ihre erlauchte Familie mich beehrt, berechtigt sie von ihrem Grandison alles zu erwarten, was ihn derselben würdig zeigen kann.

Der Bischof. Wir sind Ihnen alle unendlich verbunden, Herr Grandison! Sie sind der Erretter meines Bruders gewesen, und jetzt entrissen Sie Sich Ihrem Vaterlande, Ihren Freunden, Ihrer Ruhe, und setzen bey dieser Jahrszeit selbst Ihr Leben in Gefahr, um Ihre Wohlthat vollständig zu machen. Wie werden wir jemahls im Stande seyn, Ihnen eine Dankbarkeit zu zeigen, die solcher Dienste würdig sey? — Dieser Gedanke, Herr Grandison, macht uns unglücklicher, als Sie glauben können.

Digitized by Google

Grandison. Sie demüthigen mich, gnädiger Herr, wenn Sie von Verbindlichkeiten reden. Wenn ja das, was ich gethan habe, eine andere Belohnung verdiente, als das Vergnügen, womit das Herz sich selbst belohnt, so ist es blofs in der Macht des Himmels, sie zu geben. Wenn unser Jeronymo uns wieder geschenkt wird, wenn die Gräfin Klementina wieder die Freude ihrer Verwandten ist, und ich das Vergnügen habe, sie alle nach ihrem Herzen und nach meinem Wunsche glücklich zu sehen, so bin ich auf die vollständigste Art belohnt. Aber sagen Sie mir, gnädiger Herr, wie lebt der Baron von Porretta? Wie befindet sich die junge Gräfin?

Der Bischof. Jeronymo — Ach, der arme Jeronymo! Ehe Sie zu uns kamen, war alles, was man sagen konnte, dafs er noch athmete, um den langsamen Tod desto länger zu fühlen, der mit dem Überrest eines schmachtenden Lebens kämpft. Und Klementina — Ach, Grandison! sie ist seit Ihrer Abwesenheit höchst elend gewesen. Sie haben von den unglücklichen Mafsregeln gehört, wozu der Rath des Generals und der Gräfin Sforza die Familie getrieben. Man wollte die Strenge gegen ein junges Geschöpf versuchen, das an die zärtlichste Begegnung gewöhnt, das lauter Sanftmuth und Güte ist. Man lieferte sie der Gräfin und ihrer Tochter Laurana aus, die von der ersten Kindheit an ihre Gespielin gewesen war, und die schwärzesten Absichten unter der Larve der feurigsten Zärtlichkeit verbarg. Ach!

Digitized by Google

wir wufsten nicht, dafs sie unser unglückliches Kind die ganze Wuth einer unversöhnlichen Nebenbuhlerin empfinden lassen würde. Laurana liebt den Grafen von Belvedere, von dem sie verabscheuet wird. Sie sah unsere Klementina als das einzige Hindernifs ihrer Leidenschaft an, und übte die Strenge, die man ihr erlaubt hatte, mit einer Grausamkeit aus, unter welcher die arme Unglückliche erlag. Der zehente Theil dessen, was sie unter den Händen dieses unmenschlichen Geschöpfs gelitten hat, wäre genug, eine Märtyrerin zu machen! — O Grandison! ich fürchte — ich fürchte, ihre Vernunft ist unwiederbringlich verloren. Seit vier Wochen spricht sie kein Wort. Sie kennt niemand. Sie scheint weder zu sehen noch zu hören. Die beweglichsten Bitten, die Thränen, das fufsfällige Flehen ihrer trostlosen Mutter hat sie nicht bewegen können, das entsetzliche Stillschweigen zu unterbrechen. Selbst bey Ihrem Nahmen, Herr Grandison, ist sie unempfindlich geblieben.

Grandison mit der äufsersten Gewalt über sich selbst, ohne sie ganz verbergen zu können. Ich bin stärker gerührt, als ich es ausdrücken kann — Lassen Sie uns hoffen, gnädiger Herr! Ich habe die Gutachten der geschicktesten Ärzte von England über den Zustand unserer theuern Kranken bey mir, und ich setze ein grofses Vertrauen in die Erfahrenheit des Herrn Lowthers, der mich zu Ihnen begleitet hat. Es ist Hoffnung da, dafs Jeronymo völlig wieder hergestellt werde. Und die Gräfin Klementina —

Digitized by Google

Bischof. Ihre Gegenwart, Herr Grandison — wenn diese nicht die Wirkung thut, die wir hofften, so ist Klementina und mit ihr alle Freude des Lebens für uns verloren. Aber ich sehe Kamillen kommen — Sie scheint aufser sich zu seyn.

FÜNFTER AUFTRITT.

KAMILLA, DIE VORIGEN.

Kamilla. O Herr Grandison! — Ein Engel ist mit Ihnen in dieses Haus gekommen! Welch eine freudige Zeitung bringe ich Ihnen! Klementina — meine theure junge Gräfin — hat diesen Augenblick wieder geredet.

Der Bischof. Seit einem Monat ist dieſs das erste Mahl! Ich wünsche Ihnen Glück, Herr Grandison! Das ist eine glückliche Vorbedeutung. Erlauben Sie, dafs ich, indessen Kamilla Sie von ihrer Gräfin unterhält, den guten Jeronymo auf Ihre Ankunft vorbereite. Er ist nicht stark genug, ein so grofses Vergnügen ohne Vorbereitung auszuhalten. Ich werde sogleich zurück kommen, Sie dem Markgrafen und ihm vorzustellen.

Geht ab.

Digitized by Google

SECHSTER AUFTRITT.

KAMILLA, GRANDISON.

Kamilla. O gnädiger Herr! Möge der Himmel Sie mit der Erfüllung aller Ihrer Wünsche segnen, dafs Sie so bereitwillig gewesen sind, durch Ihre Wiederkunft der unglücklichsten Familie Italiens das Leben wieder zu geben! Ich versichere Sie, Sie haben durch diese schleunige Willfahrung unsere Hoffnung übertroffen. Nach dem, was bey Ihrer letzten Anwesenheit vorgefallen — Aber, wer darf sich wundern, wenn der Chevalier Grandison grofsmüthig handelt? Wenn er alles thut, was schön und grofs ist, so handelt er nur sich selbst gleich.

Grandison. Ich danke Ihnen für Ihre gute Meinung, Kamilla. Aber befriedigen Sie jetzt meine Ungeduld. Sprechen Sie mir von Ihrer jungen Gräfin. Sie hat geredet, sagen Sie! Und was hat sie geredet?

Kamilla. Ach, wenn Sie erst wüfsten, in was für einem Zustande sie gewesen ist; ehe sie ihr Bruder, der General, aus den Klauen der teuflischen Laurana errettete. — Es ist nun über einen Monat — Die arme Klementina! Ach, dafs sie jemahls von der Seite ihrer getreuen Kamilla gerissen werden mufste! — Aber ich mifsbrauche Ihre Geduld, gnädiger Herr! — Seitdem sie wieder in dem Hause ihrer

Digitized by Google

Ältern ist, ist es unmöglich gewesen, ein einziges Wort von ihr zu erflehen. Sie kannte weder ihre Mutter, noch ihren Vater, noch ihren Jeronymo; sie kannte niemand. Ich kann das Gemählde nicht vollenden, Herr Grandison — Ihr Anblick durchbohrte jedes Herz. Ihre Mutter konnte es nicht aushalten; wir waren etliche Tage ihres Lebens wegen in Sorgen. Nach und nach schien sich die arme junge Gräfin wieder zu erinnern. Sie erkannte mich. Sie erkannte auch zuweilen ihre Mutter, aber nur für Augenblicke; und auch in diesen gab sie es nur durch Geberden zu erkennen. Es war unmöglich, sie zu erbitten. Unsere Thränen, unsere Verzweiflung rührte sie nicht. Sie selbst weinte niemahls. Aber Seufzer, die den Seufzern eines in der Marter sterbenden Heiligen glichen, waren alles, woraus wir schliefsen mufsten, was sie in ihrer Seele leide — Zu grofse Leiden, um durch Thränen oder Worte ausgedrückt zu werden.

Grandison. Schonen Sie meiner, Kamilla! — Doch, fahren Sie nur fort —

Kamilla. O Herr Grandison! wie war es doch möglich, dafs ein so grofsmüthiger Mann so unempfindlich gegen die liebenswürdigste junge Dame seyn konnte, deren Glückseligkeit oder Elend in seine Willkühr gestellt war? Sie durften nur Ein Wort sprechen — Aber Ihre Hartnäckigkeit — Verzeihen Sie mir, gnädiger Herr! Wenn Sie, wie ich, ein Zeuge des Leidens dieses holdseligen Kindes gewesen wären —

Digitized by Google

Grandison. Ich verzeihe Ihnen, Kamilla. Sie können Ihre junge Gräfin nicht zu eifrig lieben — Aber ich bitte Sie, keine Umwege! Was veranlafste denn die glückliche Veränderung, die Sie uns angekündigt haben?

Kamilla. Ihr Nahme, Herr Grandison! Ihr Nahme machte sie endlich aufmerksam. Wir sagten ihr, dafs Sie aus England zurück kämen, dafs Sie wirklich in Bologna angelangt wären, dafs alles — Aber Himmel! Wen sehe ich! — Heilige Jungfrau! es ist der Graf von Belvedere! Wie ergrimmt! Wie verzweifelnd! Vor sich. Ich eile, den Bischof zu rufen.

Grandison. Sagen Sie nichts, Kamilla, so lieb Ihnen meine Freundschaft ist.

Kamilla eilt hinweg.

SIEBENTER AUFTRITT.

BELVEDERE, GRANDISON.

Belvedere. Ich würde nicht aufrichtig seyn, Herr Grandison, wenn ich Sie in Bologna willkommen hiefse. Ich komme in ganz andern Absichten hierher. Ich liebe die Gräfin Klementina. Sie lieben sie auch, sagt man — Sie wissen, dafs ich Ansprüche habe — Den Beyfall, die Aufmunterung der

Digitized by Google

ganzen Familie, die in dem Unglück ihrer Tochter Ursache genug fühlt, den Tag zu verwünschen, da der Ritter Grandison die Schwelle ihres Hauses betrat. Wenn die Neigung der Tochter für Sie ist, Grandison, so haben Sie wenig Ursache, Sich eines Vorzugs zu rühmen, der der vortrefflichsten Dame Italiens die Vernunft kostet — Doch ich tadle die Flamme nicht, die in der Brust einer Klementina brennt; sie ist rein und unschuldig, was auch der Gegenstand seyn mag, der sie entzündet hat — Und wenn ich Sie nicht als einen Nebenbuhler ansehen müfste, Grandison, so würde ich der erste seyn, die Neigung der theuern Gräfin zu rechtfertigen! — Aber Sie? — Nein! Sie können keine Ansprüche, keine Hoffnung haben; Sie müssen es wissen, dafs eine Vermählung der Gräfin Klementina mit Ihnen das äufserste Unglück für die Porrettische Familie wäre. — Doch ich will Sie nicht beleidigen, Grandison. Ich bin nur hierher gekommen, Ihnen zu sagen, dafs Sie mir vorher das Leben nehmen müssen, ehe Sie der Besitzer meiner Geliebten seyn können. Folgen Sie mir in den Garten; etliche Augenblicke werden mein und Ihr Schicksal entscheiden.

Grandison. Ich werde Ihnen nicht folgen, Herr Graf! Es ist nicht meine Schuld, wenn Sie den Mann nicht kennen, mit dem Sie sprechen.

Belvedere. Sie wollen mir nicht folgen? Sie machen Ansprüche an meine Geliebte, und weigern Sich? — Sie haben nicht Muth genug —

Digitized by Google

Grandison. Brauchen Sie einen stärkern Beweis meines Muthes, als die Gelassenheit, womit ich die Ausschweifungen Ihrer Leidenschaft dulde?

Belvedere. Sie spotten meiner, Grandison?

Grandison. Ich bedaure Sie.

Belvedere. O, Sie haben diesen verstellten Kaltsinn nicht nöthig, mich zum Muth zu entflammen! — Aber keinen Wortwechsel! — Wenn Sie der Mann sind, für den Sie gehalten seyn wollen, so folgen Sie mir in den Park! — Sie wollen nicht?

Grandison. Mäfsigen Sie Ihre unanständige Hitze! Ich bin nicht gewohnt, in diesem schnaubenden Tone mit mir reden zu lassen. — Doch, der Zustand, worin ich Sie sehe, verdient Nachsicht. Sie sind zu entschuldigen, dafs Sie keine Achtung für mich haben, da Sie die Achtung für Sich selbst verloren haben. Herr Graf Belvedere, Sie wissen meine Grundsätze! Lassen Sie Sich dieses genug seyn.

Belvedere. Und halten Sie mich für einen so feigen Elenden, dafs ich mich durch Worte abweisen lassen sollte? Oder erwarten Sie, dafs dieser kaltsinnige Stolz Sie vor meiner Wuth sicher stellen werde? Zwar in den Mauern dieses Palastes sind Sie sicher — Aber beym Himmel! Sie sollen mir nicht entgehen! Ich verlasse Sie nicht, bis Sie mir in den Garten folgen.

Grandison. Ungestümer und unbesonnener Mensch! Hören Sie mich erst an, und wenn Sie als-

Digitized by Google

dann noch darauf bestehen, so will ich Ihnen folgen, wohin Sie wollen — Ich schätze Sie hoch, Graf von Belvedere, wie ungleich Sie auch in diesen Augenblicken der Leidenschaft Sich selbst sind. Ich will gegen Sie thun, wessen ich noch keinen zornigen Menschen gewürdigt habe; ich will mit Ihnen wie mit einem Manne reden, der Gründen Gehör geben kann. — Ich mache Ihnen keine Vorwürfe; dieſs wird, wenn Sie ruhiger sind, Ihr eignes Herz für mich thun. Nur das muſs ich Ihnen sagen, wenn ich Ansprüche an die Gräfin Klementina hätte, so sollten weder Sie noch eine ganze dräuende Welt mich abschrecken können, sie zu behaupten. Ein rechtschaffner Mann fürchtet nichts. — Aber beruhigen Sie Sich. Ich habe und mache keine Ansprüche. Die uneigennützigste Freundschaft, nicht die Liebe, hat mich nach Italien zurück geführt. Es ist mit dem Beyfall des Markgrafen und der Familie geschehen. Ich selbst habe jetzt keinen andern Wunsch, als die Gesundheit meines Jeronymo und seiner Schwester. Wenn ich an ihrem Zustande den zärtlichsten Antheil nehme, so ist es nichts mehr, als wozu mich der Nahme eines Bruders berechtiget, womit sie mich auf Befehl ihres Vaters selbst beehret hat.

Belvedere. Ists möglich? — Grandison? — Reden Sie im Ernst? — Sie haben keine besondern Absichten? O, Sie geben mir das Leben wieder! — Was für ein Mann sind Sie? — Aber wie ist es möglich?

Digitized by Google

Grandison. Ich habe niemahls Ursache gegeben, dafs an meinem Worte gezweifelt werde, und demjenigen am allerwenigsten, der nicht vergessen haben sollte, mit welchem Eifer ich ehemahls seine Sache zu meiner eignen gemacht habe. — Doch, verzeihen Sie mir, Herr Graf! ich wollte Ihnen keine Vorwürfe machen.

Belvedere. Ich erröthe vor mir selbst! Ich bin ungerecht gegen Sie gewesen, Grandison! — O wie sehr hat diese unglückliche Leidenschaft meine Seele erniedriget! Bey ruhigerm Blute verschmähe ich auch den Schatten des Unrechts und der Niederträchtigkeit — Sie sind der edelste und würdigste unter den Männern, Grandison! Verzeihen Sie mir! — Aber — Ach! wie kann ich mir mein Schicksal verbergen? Sie werden zuletzt doch der Gemahl Klementinens werden, und ich — der elendeste unter den Menschen!

Grandison. Alles, was ich Ihnen sagen kann, ist, dafs ich ohne eine solche Absicht nach Bologna gekommen bin. Indessen mache ich mir kein Bedenken zu gestehen, dafs ich die Gräfin Klementina bewundre, obgleich ihr Besitz in meinen Augen allezeit ein Gut gewesen ist, das der Himmel nicht für mich bestimmt zu haben scheint. Ich würde das unglücklichste unter allen Wesen seyn, wenn ich mir wegen des Unfalls, der diese liebenswürdige junge Dame betroffen hat, den mindesten Vorwurf machen müfste. — Die Sache ist zu zärtlich, davon

Digitized by Google

zu reden. — Sie wissen, unter was für einer Bedingung mir ehemahls gestattet wurde, mich in den Besitz eines Glückes zu setzen, nach welchem ich niemahls vermessen genug gewesen war zu trachten. Es war eine Bedingung — die ich ausschlagen mufste. Der blofse Gedanke an die Verlegenheit, worin ich damahls war, macht mich schauern. Ich that einen andern Vorschlag, der mit Hitze verworfen wurde. Klementina war die erste, die ihn verwarf. Sie wissen das übrige, Herr Graf! Da ich gewissermafsen die Folgen der Mafsregeln, die man genommen hatte, voraus sahe, so erklärte ich mich, dafs ich mich durch meinen Vorschlag so lange für gebunden ansehen würde, als eine Möglichkeit da wäre, dafs er künftig angenommen werden möchte. — Sie sehen nun meine Umstände, Belvedere! Sollte dieser verworfne Vorschlag von der Familie selbst erneuert werden, so setzen Sie Sich an meine Stelle, und entscheiden, was ich thun soll! — Aber warum wollten Sie Sich mit entfernten, ungewissen und sogar unwahrscheinlichen Möglichkeiten quälen? Der Zustand der theuern Klementina sollte jetzt Sie und mich unser selbst vergessen machen. — Sehen Sie mich als einen Freund an, Belvedere! Nehmen Sie meine Hand zur Bekräftigung, dafs ich mich aufrichtig freuen werde, wenn das Schicksal den Grafen von Belvedere zum Besitzer des Herzens und der geliebten Person seiner Klementina machen wird.

Belvedere. Unwiderstehlicher Mann! Wie grofs sind Sie, und wie klein bin ich! — Was

Digitized by Google

kann ich sagen? Was kann ich thun? Ich bin überwunden! Hier ist meine Hand, Grandison! Ich weiche der Übermacht Ihrer Tugend, und verehre sie. — Himmel! Hätte ichs jemahls für möglich gehalten, eine solche Erklärung gegen einen Nebenbuhler zu thun? — Doch Sie sind es nicht. Ich verlasse mich auf Ihr Wort, Herr Grandison!

Grandison. Ich habe Ihnen gesagt, dafs ich ohne eigennützige Absichten gekommen bin, ob ich mich gleich in Absicht der Familie von Porretta für gebunden halte. Ich überlasse den Ausgang der Vorsicht; und wenn je Klementina die Meinige werden sollte, so müfste ich von der Familie selbst aufgemuntert, und der zufriedensten Genehmhaltung aller Personen in derselben gewifs seyn.

Belvedere. Sie beruhigen mich, Herr Grandison! Ich verlasse Sie als ein aufrichtiger Bewunderer Ihres Karakters. Jetzt, da mein Herz gelassener ist, sind alle meine Wünsche für Klementinen! Was auch mein Schicksal seyn möge, so will ich denjenigen als meinen Wohlthäter ansehen, den der Himmel zum Mittel gebraucht, das schönste seiner Werke wieder herzustellen.

Geht ab.

Digitized by Google

ACHTER AUFTRITT.

GRANDISON allein.

Wie wunderbar ist mein Schicksal! — Von dem Tage an, da ich meiner eignen Führung überlassen wurde, war meine gröfste Sorge, den geraden Weg der Rechtschaffenheit zu gehen, und mich nicht durch eigene Schuld, durch Unvorsichtigkeit oder Leidenschaft in Schwierigkeiten zu verwickeln — Was hat es mir geholfen? — Eine unsichtbare Hand schien mich wider meinen Willen fortzuziehen, und unvermuthet sehe ich mich in einem Labyrinthe ohne Ausgang, ohne dafs ich mir einen vorsetzlichen Fehltritt vorzuwerfen habe. Ich handle gerecht und grofsmüthig gegen andere, und kann dennoch weder ihren Vorwürfen noch ihren Beleidigungen entgehen. Ich bezähme meine eignen Leidenschaften, und mufs durch fremde geplagt werden. Ich bemühe mich andere glücklich zu machen, und bin selbst nicht glücklich! — O Tugend; wie unwiderstehlich ist deine Schönheit, da du uns desto liebenswürdiger wirst, je mehr wir um deinetwillen leiden!

Digitized by Google

NEUNTER AUFTRITT.

DER BISCHOF, GRANDISON.

DER Bischof. Verzeihen Sie, Herr Grandison! — Ich war bey einem Auftritte zugegen, mit dessen Schmerzen ich Sie verschonen wollte. Der arme Jeronymo! Diesen Augenblick haben ihn die Wundärzte verlassen. Er schmachtet nach dem tröstenden Anblick seines Grandison.

Grandison. Lassen Sie uns zu ihm eilen, gnädiger Herr, ich bin ungeduldig ihn zu sehen.

Sie gehen ab.

ENDE DES ERSTEN AUFZUGS.

Digitized by Google

ZWEYTER AUFZUG.

ERSTER AUFTRITT.

Der Schauplatz ist in des Jeronymo Zimmer. Jeronymo in einem Lehnstuhl.

JERONYMO, DER BISCHOF.

Jeronymo. Ich bin erfreut, mein liebster Bruder, dafs ich Sie so wohl für meinen Grandison gesinnet sehe. Aber wie sollte es möglich seyn, diesen Mann nicht zu lieben? Wenn ist jemahls an jeder Tugend, jeder grofsen und liebenswürdigen Eigenschaft seines gleichen gewesen? — Glauben Sie mir, Bruder, ich fühle den ganzen Stolz unsers Hauses in mir; aber ich bin darum nicht minder überzeugt, dafs es uns eine Ehre wäre, einen solchen Mann den unsrigen zu nennen.

Der Bischof. Wäre er ein Katholik, liebster Jeronymo, so würde ich Ihrer Meinung seyn. Aber bedenken Sie —

Jeronymo. O, ich mag nichts denken, das meinem liebsten Wunsche zuwider ist! Mein ganzes

Digitized by Google

Herz ist auf ihn gerichtet, und wenn ich wieder zu leben wünsche, so ist es, um meine Schwester in den Armen meines Freundes glücklich zu sehen. Ich bin voller Hoffnung. Er kann nicht unerbittlich seyn. Wir sind ihm das erste Mahl nicht begegnet, wie er es verdiente. Wir glaubten ihm eine unverdiente Ehre zu erweisen, da wir ihm Klementinen unter unsern Bedingungen anboten; wir beleidigten seinen Stolz. Aber wenn wir zeigen, dafs wir ihn zu schätzen wissen, wenn seine Grofsmuth durch die unsrige gereitzt wird, wenn die Bitten seines Jeronymo, wenn die noch rührendern Bitten, die Blicke, die Thränen seiner Klementina sein Herz zerschmelzen —

Der Bischof. Und was wird denn aus dem Grafen von Belvedere werden?

Jeronymo. Wenn ich den Chevalier nicht kennte, so wäre der Graf der erste, den ich zu meinem dritten Bruder wählen wollte.

Der Bischof. Er ist aus einem Hause, das dem unsrigen an Ansehen und Reichthum gleich ist; er ist ein Katholik; er hat Verdienste; er ist liebenswürdig; er betet Klementinen an —

Jeronymo. Aber Klementina hat kein Herz für ihn. Das Schicksal, liebster Bruder, das Schicksal selbst hat sie meinem Grandison bestimmt.

Der Bischof. Es wird sich bald aufklären. Dieser Morgen ist zur ersten Zusammenkunft zwi-

Digitized by Google

schen ihnen angesetzt. Wenn seine Gegenwart einen erheiternden Strahl in das entsetzliche Dunkel wirft, das ihre Seele so lange umwölkt, wenn sich ein Schimmer von wiederkehrender Vernunft bey ihr zeigt, so mufs ich selbst glauben, der Himmel — Ich höre jemand. Es ist Grandison.

ZWEYTER AUFTRITT.

GRANDISON, DIE VORIGEN.

Grandison. Vergeben Sie, gnädige Herren, dafs mich das Verlangen, meinen theuern Jeronymo zu sehen, vor der bestimmten Stunde hierher führt. Wie befindet sich mein geliebter Freund?

Jeronymo. Ich habe Sie wieder gesehen, liebster Grandison, ich befinde mich wohl. Der gestrige Abend hat mehr zu meinem Besten gewirkt, als alle schmerzenlindernden Mittel der Ärzte. Seit Monaten habe ich keine so erträgliche Nacht gehabt, als diese. Es gab Augenblicke, da ich schlafen konnte, und da träumte ich von Ihnen, von Klementinen, von allem was ich liebe. Die angenehmsten Bilder schwebten um meine Seele, süfse Ahnungen, glückliche Vorbedeutungen —

Grandison. Möchten sie erfüllt werden! Möchte Ihnen der Himmel alle Glückseligkeit gewäh-

Digitized by Google

ren, die ich Ihnen wünsche, und wenn ich sie mit der Hälfte meiner eigenen erkaufen müſste!

Der Bischof. Wir würden unsern Karakter verläugnen, Chevalier, wenn Ihre Groſsmuth nicht die unsrige erweckte. Unsere Glückseligkeit soll nicht mit der Ihrigen erkauft werden! — Es ist ein Mittel, beide auf ewig mit einander zu verknüpfen — Erlauben Sie, daſs ich den Markgrafen von ihrer Ankunft benachrichtige —

Er geht ab.

DRITTER AUFTRITT.

JERONYMO, GRANDISON.

Grandison setzt sich neben Jeronymo.

Jeronymo. O mein Grandison! Was für eine Macht hat die Seele über ihren Leib! Vor Ihrer Ankunft war ich kaum noch der Schatten von mir selbst. Die wilden Schmerzen unheilbarer Wunden, und die langwierigen Martern, die ich ohne Wirkung unter den Händen der Ärzte erduldete, hatten meine Lebensgeister erschöpft; die Zukunft zeigte mir lauter fürchterliche Aussichten, und das Unglück meiner Schwester vollendete mein Elend. Wie oft habe ich den Tod angefleht! Wie oft erlag meine ermüdete Seele unter ihren Leiden! Aber seitdem ich Sie wieder gesehen habe, seitdem diese Arme meinen Freund,

Digitized by Google

meinen Bruder, meinen Grandison wieder umschlossen haben, scheint eine neue Quelle von Leben in meine Adern zu fliefsen; ich vergesse meiner Schmerzen, das Daseyn ist wieder ein Gut für mich, und ich fange an zu hoffen. — Theurer Grandison! Wie sehr, wie sehr sind wir Ihnen verbunden! — Die Wirkungen, die ich selbst von Ihrer Gegenwart erfahre, machen, dafs ich auch für meine Schwester hoffe. — O Grandison, sie liebt Sie unaussprechlich! Niemahls hat eine so reine Zärtlichkeit, eine so heilige Liebe, in einer unschuldigern Brust geglühet! — Mein theurer Freund, Sie müfsten nicht seyn was Sie sind, wenn Sie durch so viel Liebe bey so vielen Vorzügen nicht gerührt würden.

Grandison. Gewifs kann mein Jeronymo das Herz seines Freundes nie so sehr verkennen, um daran zu zweifeln. Aber haben Sie jemahls die Schwierigkeiten meiner Stellung überdacht? Wenn Sie es gethan hätten, Sie würden mich bedauert haben. Wie sehr mufste mein Geist alle seine Stärke anwenden, die schönste, die gerechteste Leidenschaft zu unterdrücken, die das tägliche Anschauen der allzu reitzenden Vorzüge Ihrer Schwester in mir nährte! — der Einzigen unter allen die ich je gesehen habe, von der mir mein Herz sagte, dafs ich sie über alles lieben könnte! Wie sehr mufste ich meine Zunge, meine Blicke, meine Mienen beherrschen, damit nicht die mindeste Spur von demjenigen sichtbar würde, was ich in meinem Innersten zu bewahren

Digitized by Google

entschlossen war! Ein bedeutender Blick, ein verrätherischer Seufzer würde in meinen Augen ein Verbrechen gewesen seyn. Denn damahls konnte auch nur der Gedanke nicht in mir entstehen, dafs ich die bewundernswürdige Klementina jemahls in einem andern, als in dem Verhältnifse einer Schwester, würde ansehen dürfen. Ich wufste zu sehr, dafs, wenn auch alle andern Hindernisse gehoben werden könnten, diejenigen, die mein Vaterland und meine Religion machten, unübersteiglich wären.

Jeronymo. Ach, Grandison, Sie durchbohren mein Herz! — Und sind sie denn unübersteiglich! Ich kann, ich mag es nicht glauben! Rauben Sie mir die süfse Hoffnung nicht, die alles ist was mich noch beym Leben erhält! — Aber ich höre, wie mich dünkt, meinen Vater und meine Mutter kommen. Ich mufs es auf eine andere Gelegenheit verschieben, Ihnen den Entwurf, den ich gemacht habe, zu entdecken.

Digitized by Google

VIERTER AUFTRITT.

DIE VORIGEN, DER MARKGRAF, DIE MARKGRÄFIN, DER PATER MARESKOTTI, LAURA.

Im Hereingehen sagt die Markgräfin Lauren etwas ins Ohr, die sich sofort wegbegiebt.

DER Markgraf. Ich bin sehr von Ihrer Gütigkeit gerührt, Herr Grandison! Diese letzte und stärkste Probe derselben, Ihre Wiederkunft in mein Haus, hat mich Ihnen ganz eigen gemacht. Ich danke dem Himmel, dafs in meiner ganzen Familie keine undankbare Seele ist!

Grandison. Sie beschämen mich, gnädiger Herr! Es ist eine Folge Ihrer grofsmüthigen Art zu denken, dafs Sie —

Der Markgraf. Nein, Herr Grandison! Wir haben weder nach unserm Herzen, noch nach Ihren Verdiensten gehandelt. Aber Sie sind edelmüthig; Sie empfinden die Schwierigkeiten unserer Lage, und können uns entschuldigen.

Grandison. Sie benennen mit einem verdienstlichen Nahmen, was auf meiner Seite bloſse Gerechtigkeit ist. Ich würde mich selbst hassen, wenn ich eines eigennützigen Wunsches fähig wäre, der das mindeste Opfer von Ihnen forderte.

Digitized by Google

Der Markgraf. Nein, Grandison! So gering müssen Sie nicht von uns denken, dafs wir Sie bey so grofsen Verbindlichkeiten, die wir Ihnen haben, unbelohnt lassen sollten. Sie müssen belohnt werden, und auf eine Art, wodurch alle Welt überzeugt werde, dafs wir Ihre Verdienste und Ihre Freundschaft zu schätzen wissen.

Die Markgräfin. Ich besorge nur, mein Theuerster, die einzige Belohnung, die dem Herzen des Chevalier angenehm hätte seyn können, sey seiner nicht mehr würdig. — Die arme Klementina! ehemahls war sie eines Fürsten würdig! Jedermann liebte sie, man pries uns ihrentwegen glücklich, man beneidete uns — Jetzt — Ach Grandison! ihr Anblick wird Ihnen durch die Seele gehen! — Sie haben ein zärtliches Herz. Sie sind — ich hoffe, Sie sind nicht gleichgültig gegen meine Klementina!

Grandison antwortet der Markgräfin blofs durch einen stummen und mit Mühe zurück gehaltenen Ausdruck der tiefsten Rührung.

Jeronymo. Der Chevalier fühlt mehr als er sagen kann. Er leidet mit uns, und vielleicht mehr als wir selbst. Lassen Sie uns hoffen, beste Mutter! Alles kann noch gut werden. Klementina —

Die Markgräfin. Ich weifs nicht, warum sie so lange verzieht. Ich habe Lauren befohlen, sie zu fragen, ob sie ihren Jeronymo besuchen wolle. Sie haben ihr gesagt, dafs Sie hier seyen, Chevalier, aber sie glaubt es nicht. Man hat sie aus unbeson-

Digitized by Google

nener Zärtlichkeit zu oft hintergangen, als dafs sie trauen sollte. Das arme Kind! sie wird kaum ihren eigenen Augen glauben!

Jeronymo. Sie sind traurig, liebster Grandison! — Wie gütig sind Sie!

Grandison. Wenn Sie wüfsten, oder wenn ich Worte finden könnte, das zu beschreiben, was in meiner Seele vorgeht, Sie würden Mitleiden mit Ihrem Grandison haben.

Die Markgräfin. Ich kann nicht länger warten. Ich fürchte — O, wie furchtsam ist ein mütterliches Herz! — Ich will selbst nach Klementinens Zimmer gehen.

Indem sie bey Grandison vorbey geht, sagt sie leise zu ihm:

Sie müssen mein Sohn seyn, wenn ich wieder eine Tochter haben soll.

Grandison antwortet mit einer tiefen Verbeugung. Seine Miene und Stellung ist traurig und tiefsinnig.

Die Markgräfin geht ab.

FÜNFTER AUFTRITT.

Der Bischof, die Vorigen.

Der Bischof zum Markgrafen. Gnädiger Herr, ich habe einen Brief von meinem Bruder, dem General, erhalten; seiner Anzeige nach ist er auf

Digitized by Google

dem Wege nach Bologna. Er weifs nicht, dafs der Chevalier schon hier ist, und scheint ungeduldig zu seyn, ihm zuvorzukommen.

Jeronymo. Ich zittere vor dieser Ungeduld, und vor der Unruhe, die uns seine allzu grofse Hitze verursachen könnte. Er hat die Sache des Grafen von Belvedere zu der seinigen gemacht, er liebt ihn —

Der Markgraf. Ich liebe ihn auch; aber ich liebe meine Tochter noch mehr. Ich habe nur Eine Klementina — Ich Unglücklicher! ich habe sie gehabt, sollte ich sagen! Ich mufs das marternde Andenken dessen, was sie gewesen ist, verbannen, um nicht völlig unter meinem Gram zu ersinken.

Jeronymo. Der General macht mir Kummer! Er kennt meinen Grandison nicht, wie wir ihn kennen. Er hat Vorurtheile wider ihn; er ist von einem andern eingenommen; ich besorge —

Grandison. Besorgen Sie nichts, liebster Freund! Ich verehre die Verdienste des Herrn Generals, ohne seine Hitze zu scheuen. Wenn er Vorurtheile hat, so ist seine Hieherkunft das beste Mittel sie zu heben. Und was auch endlich sein Betragen gegen mich seyn möchte, so bin ich meiner selbst so gewifs, dafs es niemahls in seiner Gewalt seyn wird, mich vergessen zu machen, was ich dem ersten Sohne des Markgrafen von Porretta schuldig bin.

Digitized by Google

Der Markgraf. Und er müfste nicht mein Sohn seyn, wenn er dem Chevalier Grandison anders begegnete, als es sein Karakter und seine Freundschaft gegen uns verdienen.

SECHSTER AUFTRITT.

Die Markgräfin, die Vorigen.

Jeronymo. Sie kommen ohne meine Schwester, gnädige Frau?

Die Markgräfin. Ach, Jeronymo! Deine arme Schwester — kommt nicht! Sie ist wieder in ihr voriges Stillschweigen verfallen. Sie antwortete mir auf keine Frage, die ich an sie that. Sie safs unbeweglich wie eine Bildsäule, den Kopf auf ihren Arm gestützt. Ihre Seele schien ganz in sich selbst zurück gezogen. Sie empfand meine Thränen nicht, die auf ihre Wangen tröpfelten. Endlich nannte ich ihren Jeronymo. Dieser Nahme weckte sie. Sie schlug ihre Augen auf, deren heitern Glanz Trübsinn und Schwermuth so lange schon ausgelöscht haben. Ein Blick, der meine Seele durchbohrte, und ein Seufzer, in welchem sie die ihrige auszuhauchen schien, war alles, was sie mir antwortete. Ich konnte es nicht länger aushalten — Ach, Grandison! was für ein Schicksal liegt auf uns! — Meine Klementina ist unschuldig; Sie sind ein rechtschaffner

Digitized by Google

Mann; ich glaube, ich hoffe, wir sind alle rechtschaffen. Warum, warum müssen wir denn so sehr unglücklich seyn? — Sie, Herr Pater Mareskotti, Sie sind nicht nur ein frommer Mann, Sie sind ein Heiliger; Ihr verdienstliches Gebet sollte schon allein vermögend seyn, uns vor einem Kreuze zu bewahren, welches zu schwer ist ertragen zu werden!

P. Mareskotti. Eben darum, weil es Ihnen aufgelegt ist, wird es erträglich seyn. Es ist, wie Sie sagten, gnädige Frau, ein Schicksal, ein unbegreifliches Schicksal in dieser Sache. Doch die Züchtigungen des Himmels werden allezeit durch ihre Folgen gerechtfertiget. Vielleicht, (o dürfte ich mich dieser Hoffnung überlassen! — Aber der allmächtigen Gnade ist alles möglich!) Vielleicht ist die Bekehrung dieses vortrefflichen Mannes die Absicht und die Folge der Widerwärtigkeiten, die Ihnen jetzt so unerträglich scheinen.

Der Markgraf. Ein Engel spricht aus Ihrem Munde, mein ehrwürdiger Vater! Möcht' es eine gute Vorbedeutung seyn! — Ja, Herr Grandison, wenn dieses die Folge unsers Unglücks wäre, so würde ich mich für alles, was ich seit einem Jahre gelitten habe, dreyfach belohnt halten.

Jeronymo. Und wir hätten Hoffnung, wieder die glücklichste Familie zu werden.

Grandison antwortet auf alles dieſs mit Stillschweigen, und den äuſserlichen Merkmahlen einer groſsen Gemüthsbewegung und Verlegenheit.

Digitized by Google

Die Markgräfin. Sie schweigen, Herr Grandison? — Sie geben uns keine Hoffnung? — Ach, wie können Sie — Aber nein! Es ist unmöglich, dafs Sie dem Anblicke dieser schuldlos Unglücklichen widerstehen! Sie haben sie noch nicht gesehen! Wie sehr werden Sie erstaunen, sie so verändert zu finden! —

SIEBENTER AUFTRITT.

LAURA, DIE VORIGEN.

Laura. Gnädige Frau! die junge Gräfin ist aus ihrem Zimmer gegangen. Sie lehnt sich stillschweigend an Kamillens Arm, und geht mit langsamen Schritten auf dieses Zimmer zu.

Der Markgraf aufstehend. Ich getraue mir nicht, diesen Auftritt auszuhalten —

P. Mareskotti. Ich begleite Sie, gnädiger Herr.

Sie gehen ab.

Digitized by Google

ACHTER AUFTRITT.

DIE MARKGRÄFIN, GRANDISON, JERONYMO, DER BISCHOF, KLEMENTINA, KAMILLA.

Grandison

steht nach einem kleinen Stillschweigen voller Unruhe auf, und sagt vor sich.

Und wie werde ich ihn aushalten können!

Er setzt sich wieder; indem Klementina herein tritt, steht er wieder auf, als ob er auf sie zugehen wollte, tritt aber sogleich wieder zurück, und scheint nicht zu wissen, was er thut.

Jeronymo leise. Setzen Sie Sich, liebster Grandison! Wie erfreut bin ich, Sie so gerührt zu sehen!

Klementina nähert sich an Kamillens Arm gelehnt, mit kleinen Schritten und auf den Boden gehefteten Blicken. In der Mitte des Zimmers bleibt sie einige Augenblicke stehen, ohne darauf Acht zu haben, dafs jemand gegenwärtig sey. Darauf macht sie eine Bewegung, als ob sie wieder zurück gehen wolle; aber Kamilla zeigt ihr einen Stuhl zwischen ihrer Mutter und dem Bischof, und spricht:

Kamilla. Hier, gnädige Gräfin, hier!

Klementina setzt sich, ohne die Augen aufzuheben. Alle Personen, aufser ihr, drücken ihre Betrübnifs auf verschiedene Art aus.

Die Markgräfin nimmt sie bey der Hand, und sagt: Schaue doch auf, meine Liebe — Siehe deinen Jeronymo — Er weint.

Digitized by Google

Klementina bleibt noch immer in der gleichen Stellung, ohne sich zu bewegen.

Der Bischof. Liebste Schwester, schlagen Sie doch Ihre Augen auf. Sehen Sie uns an! Verschmähen Sie uns nicht! Sehen Sie Ihre Mutter und Ihren Jeronymo in Thränen! — Lieben Sie Ihren Jeronymo nicht mehr?

Klementina schlägt die Augen auf, und erkennt zuerst ihre Mutter. Sie umfaſst mit ihren beiden Händen derselben Hand, und beugt ihr Haupt auf selbige; hierauf dreht sie ihren Blick langsam gegen Jeronymo, und erblickt Grandison, welcher höchst gerührt ist. Sie stutzt über diesen Anblick; sie schaut zum zweyten Mahl nach ihm, als ob sie ihren Augen nicht traue, und stutzt wieder; dann läſst sie plötzlich ihrer Mutter Hand los, steht auf, schlägt ihre Arme um Kamillen, und ruft:

O Kamilla! —

In diesem Augenblick steht Grandison in einer heftigen Bewegung auf, als ob er auf sie zugehen wolle; er wird aber vom Jeronymo zurück gehalten.

Jeronymo. Bleiben Sie auf Ihrem Stuhle, liebster Grandison! Lassen Sie uns die Wirkungen beobachten, die ein so unverhoffter Anblick auf das Herz des lieben Kindes macht.

Klementina sieht indessen wieder unverwandt nach Grandison, und ruft endlich mit aufgehobnen Händen:

O Kamilla, treue, gute Kamilla! — Nun endlich haben sie mir die Wahrheit gesagt! — Er ist es! er ist est!

Nachdem sie dieſs gesprochen, lehnt sie ihr Gesicht an Kamillens Arm, ihre Thränen zu verbergen.

Digitized by Google

Die Markgräfin steht auf, und nimmt Klementinens Hand. Siehe hier, mein Kind, den Chevalier, den Freund deines Bruders und den unsrigen! Willst du ihn nicht in Bologna willkommen heifsen?

Grandison nähert sich ihr, nimmt knieend eine von ihren Händen, die wie leblos ausgestreckt hängt, und drückt sie an seine Lippen. Verzeihen Sie mir, gnädige Gräfin Klementina —

Klementina scheint, indem Grandison sich ihr nähert, vor allzu heftiger Bewegung beynahe ohnmächtig zu werden, und lehnt sich an Kamilla zurück; sie erhohlt sich aber wieder, und blickt Grandison mit Augen voll Liebe und Zärtlichkeit an, ohne etwas andres sagen zu können, als:

Ach, Chevalier!

Hierauf geht sie langsam nach der Thüre, dreht aber im Hinausgehen den Kopf um, um so lange, als ohne still zu stehen möglich ist, nach Grandison zu sehen. Die Markgräfin und Kamilla folgen ihr.

NEUNTER AUFTRITT.

GRANDISON, JERONYMO, DER BISCHOF.

Grandison. Theure, englische Klementina! O warum darf ich meinem Herzen nicht — Verzeihen Sie mir, gnädige Herren, — meine innerste Seele ist verwundet! — Diese Mischung von Martern und Entzückungen ist mehr als das männlichste Herz ertragen kann!

Digitized by Google

Der Bischof aufstehend. Wenn uns noch ein Zweifel übrig gewesen wäre, so würden wir jetzt wenigstens gewifs seyn! — O Chevalier! Sie sind meiner Schwester alles! Sie müssen, Sie werden der Unsrige werden!

Grandison. Sie erweisen mir eine Ehre, gnädiger Herr, die ich wünschte verdienen zu können.

Jeronymo. Unser Glück, unsere Ruhe, mein Leben, Klementinens Leben ist in Ihrer Hand, Grandison! Sie haben es gesehen, wir alle haben es gesehen, wie wichtig Sie diesem liebenswürdigen Geschöpfe sind.

ZEHNTER AUFTRITT.

DIE VORIGEN. DER PATER MARESKOTTI.

Jeronymo zu Mareskotti. Sie, Herr Pater, müssen die Hand meiner Schwester mit der Hand dieses Würdigsten unter den Männern vereinigen. Sie kann und soll keines andern werden! Er ist der erste, der jemahls ihr Herz gerührt hat, und er allein verdient ein solches Herz zu besitzen.

P. Mareskotti. Möchte doch ein Strahl vom Himmel eine Seele erleuchten, die für ihn gemacht ist! Möchten Sie, Herr Grandison, in die mütterlichen Arme der Kirche zurückkehren, die mit Sehnsucht nach Ihnen ausgestreckt sind. Wie glücklich

Digitized by Google

würden Sie dadurch uns alle machen! — Ich komme diesen Augenblick von dem Markgrafen. Er hat die Veränderung schon erfahren, die mit der jungen Gräfin vorgegangen ist. Er hoffet, die Folge derselben —

Grandison. Lassen Sie uns den Himmel erflehen, ehrwürdiger Mareskotti, dafs diese Folgen glücklich seyn mögen! — Liebster Jeronymo, so empfindlich mein Herz ist, so sehr es gerührt ist, so bin ich doch unveränderlich entschlossen, ihm nicht den geheimsten Wunsch zu gestatten, so lange die Gesundheit der theuern Klementina zweifelhaft ist. Ich bin über die anscheinende Hoffnung entzückt, die Sie von ihrer Wiederherstellung haben — Möchte ich doch, wenn jemand unter uns unglücklich seyn soll, der einzige seyn, der es wäre! Ich würde mich bestreben, mein Unglück wenigstens erträglich zu machen; und der Gedanke, dafs diejenigen glücklich wären, die ich am meisten liebe, würde es versüfsen.

EILFTER AUFTRITT.

KAMILLA, DIE VORIGEN.

Kamilla zu Grandison. Gnädiger Herr, meine junge Gräfin wünscht Sie zu sehen. Sie macht sich Vorwürfe, dafs sie das Zimmer so schleunig verlassen, ohne Sie willkommen zu heifsen. Sie

Digitized by Google

fürchtet Sie beleidigt zu haben. Eilen Sie zu ihr, gnädiger Herr! Sie werden sie in dem kleinen Sahle antreffen. Die Markgräfin ist allein bey ihr.

Sie geht ab.

Jeronymo. Ich besorge aus einem Traume zu erwachen, so erwünscht, und über alles was ich hoffen durfte, sind die Veränderungen, die in dieser kurzen Zeit vorgegangen sind.

Grandison. Ich werde Sie wieder sehen, gnädige Herren, ehe ich den Palast verlasse.

Er geht ab.

ZWÖLFTER AUFTRITT.

Der Schauplatz ist ein Sahl.

Die Markgräfin, Klementina, Kamilla.

Die Markgräfin. Fürchte dich nicht, mein Kind! du hast ihn nicht beleidigt. — Der Chevalier liebt dich, meine Klementina, du kannst ihn nicht beleidigen —

Klementina. Er liebt mich, sagen Sie? — O nein, nein, das thut er nicht! — Und warum sollt' er mich lieben? — Aber, gnädige Mama, denken Sie nicht auch, dafs der Chevalier undankbar ist?

Die Markgräfin. Undankbar? — Warum glaubst du das, mein Kind?

Digitized by Google

Klementina. Er wuſste, wie unglücklich ich war, er wuſste, wie grausam Laurana mit mir umging, er sah es, und wollte mich nicht retten. Wie oft bat ich ihn! Ich warf mich zu seinen Füſsen, mit Thränen beschwor ich ihn; aber er hörte mich nicht! — Die unbarmherzige Laurana! Sie hassete mich — Aber jetzt — Arme Unglückliche! Sie ist dahin, und ich bete für ihre Seele.

Die Markgräfin für sich. O mein Kind! O meine Klementina, wie zerreiſsest du mein Herz! — Zu Klementinen. Schaue auf, meine Liebe! Siehe den Chevalier —

DREYZEHNTER AUFTRITT.

GRANDISON, DIE VORIGEN.

Grandison. Verzeihen Sie, gnädige Frauen! Ihre Erlaubniſs macht mich so kühn — Wie befindet sich die theure Gräfin Klementina?

Klementina steht auf, da sie Grandison erblickt, und schaut aufmerksam nach ihm — Darauf wirft sie ihre Arme um Kamillens Hals und verbirgt ihr Gesicht, als ob sie sich schämte. Alsdann wirft sie wieder einen verschämten Blick auf Grandison, dann auf ihre Mutter, wechselsweise, als ob sie nicht schlüssig werden könnte. Endlich geht sie mit sachten Schritten gegen ihn, kehrt aber gleich wieder um, schlägt einen Arm um ihrer Mutter Hals, und sieht Grandison mit einer holdseligen Unschlüssigkeit an.

Digitized by Google

Grandison indem er sich zu ihren Füßen wirft. Sehen Sie, gnädige Gräfin, den Mann, den Sie ehemahls mit dem Nahmen Ihres vierten Bruders beehrten — Kennen Sie den dankbaren Grandison nicht mehr, den Ihre ganze Familie mit Ihrer Achtung beehrt hat?

Klementina. O ja, ja! ich kenne ihn. — Aber wo sind Sie diese ganze Zeit gewesen?

Grandison. In England, gnädige Gräfin, und ich bin erst kürzlich gekommen, Sie und Ihren Jeronymo zu besuchen.

Klementina. Der gute Jeronymo! — Ich habe ihn lange nicht gesehen. — Und Sie lieben ihn? Sie kommen ihn zu besuchen? Das ist sehr gütig!

Die Markgräfin. Der Chevalier, ist der beste, der grofsmüthigste Mann, mein Kind!

Klementina. Denken Sie das, gnädige Mama? — Aber mich dünkt, Sie sind sehr lange weggewesen, Chevalier! Warum kamen Sie nicht eher?

Grandison. Es war unmöglich, gnädige Gräfin! Ich hoffe, Sie halten mich keiner Undankbarkeit fähig. Das sehnlichste Verlangen meines Herzens ist allezeit gewesen, Sie und Ihren Jeronymo glücklich wieder zu sehen.

Klementina. Glücklich? — O das kann niemahls, niemahls seyn! — Aber setzen Sie Sich zu

Digitized by Google

mir, Herr Grandison, ich habe Ihnen vieles zu sagen, sehr vieles —

Die Markgräfin. Wie entzücken mich diese Sonnenblicke der wiederkehrenden Vernunft! — Rede, liebstes Kind. Was hast du dem Chevalier zu sagen?

Klementina. Sie müssen wissen, Herr Grandison — Was wollte ich doch sagen? — Ach, mein Kopf!

Sie legt die Hand auf die Stirne.

Wohl! — Aber Sie müssen mich jetzt verlassen — Es ist etwas nicht recht — Verlassen Sie mich! — Ich kenne mich selbst nicht.

Grandison. Ich will mich entfernen, weil Sie es befehlen.

Die Markgräfin. Bleiben Sie noch, Chevalier! Es ist eine Fantasie, die ihr bald wieder vergehen wird.

Klementina sitzt eine Weile mit niedergeschlagenen Augen, wie in tiefen Gedanken; dann steht sie plötzlich auf, als ob sie fortgehen wollte.

Die Markgräfin. Wo willst du hingehen, mein Kind?

Klementina. Ich will zu dem Pater Mareskotti gehen — Aber hier ist ja Kamilla — Gehen Sie, Kamilla, suchen Sie den Pater Mareskotti — Melden Sie ihm —

Sie hält inne, als ob sie sich besinne.

Melden Sie ihm, ich habe ein Gesicht gesehen — Er solle für uns alle beten!

Kamilla geht.

Digitized by Google

Nach einer kleinen Pause fährt sie fort.

Sie weinen, liebste Mama? — Sie sehen mich traurig an, Herr Grandison? Sie verbergen Ihr Gesicht? Betrübe ich Sie? — O ich Unglückselige! warum lebe ich noch! Ich mache alle unglücklich, die mich kennen — Und doch liebe ich alle Menschen, — auch die grausame unerbittliche Laurana, die kein Erbarmen mit mir hatte, ob ich sie gleich niemahls beleidiget hatte. — Mir ist nicht wohl, gar nicht wohl; ich muſs in mein Zimmer gehen — Folgen Sie mir nicht, Chevalier. Ihre Hand, gnädige Mama! Vergeben Sie Ihrem Kinde, haben Sie Mitleiden mit ihm! — O Sie wissen nicht, was meinem armen Kopf ist! Ich bin nicht mehr ich selbst, nicht mehr die Klementina, die Sie liebten, die jedermann liebte — Ach, Grandison!

Die Markgräfin. Du bist meine geliebte, meine theure Klementina; du bist es allezeit gewesen, und jetzt mehr als jemahls. Ich will dich in dein Zimmer führen. Du hast Ruhe vonnöthen. Leben Sie wohl, Chevalier, wir werden uns bald wieder sehen.

Klementina sieht Grandison mit einem zärtlich traurigen Blick an: und geht mit ihrer Mutter ab.

Digitized by Google

VIERZEHNTER AUFTRITT.

GRANDISON allein.

Und kann ich endlich meinen Empfindungen den Lauf lassen? — Es ist Zeit! Der Anblick dieses leidenden Engels, ihre Unschuld, ihre Zärtlichkeit, ihr Unglück — und der entsetzliche Zwang, den mir eine grausame Pflicht auflegt, zerdrücken mein Herz! — O Klementina! Niemahls haben meine Lippen dir gesagt, wie sehr ich dich liebe! — Hartes Verhängniſs! grausame Nothwendigkeit! Ich darf weder reden noch schweigen! Ich bin gezwungen, diejenige unglücklich zu machen, die ich liebe, und mich selbst eines Gutes zu berauben, für welches ich Welten hingäbe! — Warum, ach warum wurden meine ersten Vorschläge nicht angenommen? Verwünscht sey dieser betrogne Eifer, der so viele Unglückliche macht! — Doch mein Schmerz macht mich unbillig! — Sie handelten nach ihren Grundsätzen, wie ich nach den meinigen. Sie halten sich berechtigt, ein Opfer von mir zu verlangen — kein geringeres, als mein Vaterland und mein Gewissen. — Ich kann keinen Augenblick unentschlossen seyn — Ach, Klementina, geliebte Klementina, theurer als mein Leben, theurer als alles, was diese Welt geben oder nehmen kann, könnte ich deine Ruhe mit

Digitized by Google

meinem Blut erkaufen! — Ich kenne, ich fühle ihren ganzen Werth, ich liebe sie, ich verehre sie! — Aber! o meine Religion! o mein Vaterland! ich kann, ich kann euch nicht entsagen! Was kann dieses kurze Leben versprechen, was kann es geben, das genug wäre, solch ein Opfer zu ersetzen?

ENDE DES ZWEYTEN AUFZUGS.

Digitized by Google

DRITTER AUFZUG.

ERSTER AUFTRITT.

KAMILLA allein.

Wenn nicht ein unglückliches Verhängniſs die schönsten Anscheinungen zunichte macht, so wird diese Stunde das Ende der Widerwärtigkeiten des Porrettischen Hauses, und der Anfang neuer glücklicher Zeiten seyn. — Ich sehe den Pater Mareskotti; er kommt zu gelegener Zeit.

ZWEYTER AUFTRITT.

DER PATER MARESKOTTI, KAMILLA.

P. Mareskotti. Wie befindet sich Ihre junge Gräfin, Kamilla?

Kamilla. Ihre Besserung übertrifft unsere Hoffnung. Die Wiederkunft des Chevaliers hat die Wirkung gethan, die ich allezeit vermuthet hatte. Warum muſste man doch so lange zögern, ein Mittel

Digitized by Google

zu ergreifen, das der jungen Dame und ihren Verwandten so viel Trübsale erspart hätte! Sie ist, seitdem sie Herrn Grandison gesehen, ganz verändert. Ihr Gesicht heitert sich wieder auf, und in ihren Begriffen und Reden findet sich immer mehr Zusammenhang. Sie erinnert sich wieder des Vergangenen und nimmt Antheil am Gegenwärtigen. Es ist wahr, sie ist noch immer dunkel und niedergeschlagen. Zuweilen scheint sie in ihre alte Schwermuth zurück zu fallen; sie sucht die Einsamkeit; sie spricht oft mit sich selbst, oder mit einem Abwesenden, der (wie es scheint) ihrem Herzen allezeit gegenwärtig ist. Aber diese Anstöfse ihrer ehemahligen Krankheit dauern nicht lange; und wir hoffen, dafs sie ihre völlige Gesundheit erhalten haben werde, ehe sie noch die Gemahlin des Herrn Grandison ist.

P. Mareskotti. Dank sey der wohlthätigen Macht, die mit unsichtbaren Händen an unserm Glücke arbeitet, und sich oft dessen, was wir für die gröfsten Übel halten, als Mittel zu ihren wohlthätigen Absichten bedient! — Aber ich besorge, die Familie sey zu voreilig, sich der Hoffnung zu überlassen, die sie von dem Chevalier gefafst hat. Er ist ein hartnäckiger Mann.

Kamilla. Ein grofser Theil ihrer Hoffnung beruhet auf Ihnen, ehrwürdiger Herr! Gehen Sie in den Garten! Seine Eminenz, der Bischof, und Herr Grandison erwarten Sie daselbst. Sie sollen den letzten Versuch machen, den Verstand des

Digitized by Google

Chevaliers zu besiegen. Sollte es mifslingen, so wird sein Herz, welches grofsmüthig und zärtlich ist, einer Probe ausgesetzt werden, der es nicht wird widerstehen können.

P. Mareskotti. Der Himmel gebe, dafs der Ausgang unsern Wünschen gleich sey.

Geht ab.

DRITTER AUFTRITT.

KAMILLA, BELVEDERE,

Kamilla. Mich dünkt, ich sehe den Grafen von Belvedere kommen — Ja, — er ist es, den sein böses Gestirn hieher führt, sein Unglück zu erfahren.

Belvedere. Ich höre seltsame Neuigkeiten. Das ganze Haus ist in Bewegung, und einer flüstert dem andern ins Ohr, die Gräfin Klementina werde in kurzem mit Herrn Grandison vermählt werden. Wenn dieſs wahr ist, so ist mein Unglück gewifs — Aber beym Himmel! ich will nicht allein unglücklich seyn!

Kamilla. Wie sehr beklage ich Sie, gnädiger Herr! Ihre Verdienste sind eines bessern Schicksals würdig. Aber wollen Sie mit dem Verhängnifse streiten? Es ist in dieser ganzen Sache etwas fatales, eine wunderbare Verwicklung von Umständen, die von einer unsichtbaren Hand herrührt, und (wie es

Digitized by Google

scheint) von ihr allein wird entwickelt werden. Sie können niemand anklagen, wenn Sie gerecht seyn wollen. Euer Gnaden verzeihen, daſs ich so freymüthig spreche.

Belvedere. Sie haben nicht nöthig, Kamilla, mich an etwas zu erinnern, woran mich mein Herz zu meiner Qual nur allzu oft erinnert — Das Leben wird mir zu einer unerträglichen Bürde — O, warum ist es nicht erlaubt? — Doch ich werde bald wissen, was erlaubt ist! Die Markgräfin hat mir eine Unterredung bewilligt, und ich bin hier, die Entscheidung meines Schicksals zu vernehmen.

Kamilla. Hier ist sie, gnädiger Herr! Ich entferne mich.

Sie geht ab.

VIERTER AUFTRITT.

Die Markgräfin, Belvedere.

Belvedere. Verzeihen Sie, gnädige Frau! — Mein Unglück macht mich ungestüm — Der Himmel wolle, daſs die Verzweiflung mich nicht verwegen mache!

Die Markgräfin. Die Unterredung, die ich Ihnen zugestanden habe, Herr Graf, soll Ihnen ein zureichender Beweis meiner Freundschaft seyn.

Digitized by Google

Belvedere. Wenn nicht diese Achtung, deren Euer Gnaden mich würdigen, mir noch einen Strahl von Hoffnung übrig liefse, so weifs ich nicht, was aus mir geworden wäre! — Haben Sie Mitleiden mit mir, gnädige Frau! — Himmel! wie unglücklich bin ich, dafs ich dasjenige als eine Gnade flehen mufs, was die bitterste Kränkung des menschlichen Stolzes ist! — Ehemahls, gnädige Frau, hielten Sie mich der Ehre nicht unwürdig, mit Ihrem Hause verbunden zu werden. Ich bin mir nicht bewufst, etwas gethan zu haben, das eine Änderung Ihrer guten Meinung von mir erfordert hätte. — Doch, was sage ich? Die Rede ist nicht von meinen Verdiensten. Ich habe deren nicht genug um darauf zu trotzen, und ich könnte niemahls genug haben, um des Besites einer Klementina würdig zu seyn. Auf Ihre Güte, gnädige Markgräfin, auf Ihre Freundschaft, auf Ihr Mitleiden, gründet sich alle meine Hoffnung. Ich liebe Ihre Klementina, liebe sie bis zur Anbetung. Umsonst habe ich versucht, eine Leidenschaft zu besiegen, die eine so englische Vortrefflichkeit zum Gegenstande hat; ich kann ihr bezauberndes Bild nicht aus meiner Seele reifsen. Ich kann nicht ohne Ihre Tochter leben, gnädige Frau, es ist unmöglich! Der Tag, der ihre Hand einem andern geben wird, wird der letzte meines Lebens seyn — Sehen Sie diefs nicht als die eitle Drohung eines Liebhabers an. Ich kenne mein eigenes Herz. Es hat nie geliebt, ehe es die göttliche Klementina kannte. Aber seit diesem Augenblick ist sie mir

Digitized by Google

mehr als alles. Das Glück, wie verschwenderisch es auch gegen mich gewesen ist, hat nichts für mich gethan, wenn es mir diejenige versagt, für die ich, wenn sie in einer Hütte geboren wäre, einen Thron verlassen wollte, um Armuth und Niedrigkeit mit ihr zu theilen, und in ihren Armen das Glück der Könige zu verachten! — So ist mein Herz, gnädige Frau! So ist meine Liebe! Sie ist mit meiner Seele verwebt. Das Schicksal meiner Liebe wird das Schicksal meines Lebens seyn.

Die Markgräfin. Ich bedaure Sie von Herzen, lieber Graf! — Aber was ist unfruchtbares Mitleiden? Wollte der Himmel, dafs ich mehr für Sie thun könnte! — Sagen Sie — sagen Sie mir, was verlangen Sie von meiner Freundschaft? was kann ich für Sie thun?

Belvedere. Alles, gnädige Frau, alles! Mein Glück ist in Ihren Händen. Sie können mir Klementinen geben. Grandison hat sich gegen mich erklärt. Er hat keine Ansprüche. Sie sind in Absicht seiner gänzlich frey. Die theure Klementina hat niemahls einen Abscheu gegen mich bezeigt. Ihr Vorurtheil für einen andern wird den erhabnen Beweggründen der Ehre und Religion Platz machen. Sie hat ein gütiges, ein edles Herz. Wenn die zärtlichste Liebe, die tiefste Ehrerbietung, die lebhafteste Dankbarkeit, wenn alle nur ersinnliche Achtung und die Unveränderlichkeit dieser Gesinnungen ein grofsmüthiges Herz rühren können, so darf ich nicht ver-

Digitized by Google

zweifeln, das ihrige endlich zu gewinnen. Lassen Sie Sich erbitten, gnädige Frau — Reden Sie für mich; unterstützen Sie die Bemühungen des Generals; geben Sie mir Klementinen, und ich werde Ihnen mehr schuldig seyn, als derjenigen, die mir das Leben gegeben hat.

Die Markgräfin. Hören Sie mich nun auch, mein lieber Graf! Setzen Sie Sich in meine Verfassung, und alsdann sagen Sie mir, was ich thun soll. So parteyisch die Liebe Sie machen mufs, so will ich es doch auf Ihren Ausspruch ankommen lassen — Meine Tochter — liebet — den Chevalier Grandison. Warum soll ich verschweigen, was ich nicht verbergen kann? — Sie ist bis zu diesem fatalen Zeitpunkt die Freude meines Lebens gewesen. Ihre Aufführung war so rein, so untadelig, als ihre Seele. Sogar ihre Neigung für diesen allzu liebenswürdigen Fremden verdient keinen Tadel. Ihr ganzes Verbrechen war, dafs sie nicht gefühllos war; so wie man Grandison keinen andern Vorwurf machen kann, als dafs er alle Vorzüge in sich vereiniget, die einen Mann einer Krone würdig machen könnten — Sie wissen das Übrige. Ach Belvedere! Aber Sie wissen nicht, mit welcher Tugend, mit welcher Gröfse der Seele dieses allzu unglückliche Geschöpf einer Leidenschaft entgegen gekämpft hat, die bey andern Umständen ihr Ruhm gewesen wäre! — Es war ein Unglück für sie, dafs sie die Flamme so lange verbarg, die ihr schweigendes Herz verzehrte. Noch

Digitized by Google

unglücklicher waren die Mafsregeln, die man nahm, selbige zu ersticken. Ich mag, ich kann nicht an die entsetzlichen Folgen zurück denken, worein uns ein allzu grofser Eifer für die Ehre der Familie, und die geheimen Absichten einiger Glieder derselben stürzten, und die endlich durch die völlige Verfinsterung des Verstandes meines armen Kindes und die gänzliche Zerstörung der Ruhe unsers Hauses ihren Gipfel erreichten. Die Verzweiflung nöthigte uns zuletzt zu einem Mittel, welches die Klugheit lange zuvor hätte eingeben sollen. Wir baten den Chevalier, uns zu besuchen. Wäre er weniger grofsmüthig, so wäre diefs die Gelegenheit gewesen, sich wegen der Begegnung zu rächen, die er vor seiner letzten Abreise aus Italien von uns erduldet hatte. Aber er willfahrte uns auf die verbindlichste Art. Er eilte zu uns herüber, und seine Ankunft that eine Wirkung, die uns nun völlig überzeugen mufs, wie nothwendig er zu der Glückseligkeit und selbst zu dem Leben unsers Kindes sey. Er mufs nicht mehr von ihr getrennt werden, wenn wir sie nicht auf ewig verlieren sollen. Dieser einzige Beweggrund wäre genug, die Aufopferung aller unserer Bedenklichkeiten zu fordern, wenn auch unsere Dankbarkeit nicht verpflichtet wäre. Aber sagen Sie mir, Belvedere, mit welcher Stirn sollten wir dem Erretter unsers Sohns, dem Manne, der uns unsere Klementina wieder gegeben hat, einem Manne, der durch die grofsmüthigste und schönste Aufführung in einer langen Reihe der schwierigsten Umstände

Digitized by Google

sich als einen echten und uneigennützigen Freund unsers Hauses bewiesen hat; mit welcher Stirn sollten wir einem solchen Manne ins Gesicht sehen, wenn wir fähig wären, uns anders gegen ihn zu beweisen, als er von uns zu erwarten berechtigt ist? Es ist kein Zweifel, dafs er Klementinen hoch achtet, und eine Verbindung mit uns gehörig zu schätzen weifs. Unsere Pflicht vereiniget sich mit der Nothwendigkeit, wir müssen weichen. — Aber das ist noch nicht alles, Herr Graf! Wir haben eine Hoffnung, deren Erfüllung uns in eine neue Verbindlichkeit, gerecht gegen Grandison zu seyn, setzen, und zu gleicher Zeit den Schritt, den wir thun müssen, vor den Augen der Welt rechtfertigen wird. Es ist unnöthig, Ihnen dieſs deutlicher zu erklären. Urtheilen Sie nun, werther Belvedere; setzen Sie Sich in unsere Umstände, sagen Sie mir, was Sie an unserer Stelle thun würden.

Belvedere steht in einer trostlosen Stellung, er schweigt, er seufzt, und heftet seine Augen unbeweglich bald auf den Himmel, bald auf den Boden.

Die Markgräfin. Reden Sie, Belvedere! sagen Sie mir, was können, was sollen wir thun?

Belvedere fährt, nachdem er eine Zeit lang stumm und unbeweglich gestanden, auf, und sagt mit einer Veränderung des Gesichts, die sich zu seiner Rede schickt: Ja, Klementina! ich will mich deiner würdig zeigen. Ich will beweisen, dafs ich dich mehr als mich selbst liebe. Wenn ich unglücklich seyn mufs, so will ich doch den Trost haben, dafs ich ein besseres Glück verdienet hätte.

Digitized by Google

Ich will ohne Hoffnung lieben, ich will mich selbst aus deinen Augen verbannen; du wirst glücklich seyn, und ich werde in dem Vergnügen dich zu lieben, und in dem Gedanken, dafs du glücklich bist, eine Linderung finden, die den kurzen Überrest meines Lebens erträglich machen wird.

Die Markgräfin. Dieser Entschlufs ist Ihrer würdig, Belvedere! Entfernen Sie Sich eine Zeit lang; aber überlassen Sie der Zeit nicht alles. Sie ist zwar vermögend die heftigsten Schmerzen zu stillen; aber wo bleibt die Macht der Tugend, die wir in glücklichen Umständen so hoch erheben, wenn sie nicht vermögend ist, der Zeit zuvor zu kommen, und uns diese wahre Gröfse der Seele zu geben, die sich mit gesetztem Muthe dem Sturme der Leidenschaften und den Anfällen des Schicksals entgegen stellt?

FÜNFTER AUFTRITT.

LAURA, DIE VORIGEN.

Laura. Gnädige Frau, der Markgraf ersucht Sie um Ihre Gegenwart. Er ist in dem Zimmer des Barons.

Belvedere. Ich entferne mich, gnädige Frau. Ich will mich bemühen, mein Unglück wie ein Mann

Digitized by Google

zu ertragen. Ich will noch mehr thun. Der General soll mich (wenns möglich ist) nicht mehr in Bologna antreffen. Seine feurige Freundschaft für mich würde, wenn er mich gesehen hätte, Ihre Unruhe vergrösern, ohne mir helfen zu können.

Er geht ab.

SECHSTER AUFTRITT.

DIE MARKGRÄFIN allein.

Der arme Mann! — Ich beklage ihn! Wir hätten ihn, und er uns glücklich machen können. — O warum muſste doch Grandison nach Italien kommen? Warum muſste er der Freund meines Sohns werden? Warum muſste Er es seyn, der ihn aus den Händen der Meuchelmörder errettete? Warum muſste ihn Klementina sehen? — Aber wie schweife ich aus! Wen klage ich an? — O himmlische Macht, ich verehre dein Schicksal, und schweige! Möchte doch deine Güte so viele Leiden mit einem Ausgange belohnen, der eben so sehr zu deiner Ehre als zu unserer Glückseligkeit gereichte!

Sie geht ab.

Digitized by Google

SIEBENTER AUFTRITT.

Der Schauplatz verändert sich in Jeronymo's Zimmer.

DER MARKGRAF, JERONYMO.

Der Markgraf sitzt in einiger Entfernung von Jeronymo, in einer kummervollen Stellung. Sie schweigen eine Zeit lang; endlich sagt

Der Markgraf. Mir wird bange, mein Sohn! Ich besorge, sie werden den Chevalier nicht überreden. Er ist ein stolzer Mann und ein hartnäckiger Protestant. — O wozu hat mich dieses Kind gebracht, das der Liebling meines Herzens war! — Armselige Vorzüge! Was ist Adel der Geburt? Was ist hoher Stand? Was ist Reichthum? Was sind alle diese Gunstbezeigungen des Glücks, von denen wir uns in freudigen Tagen dünken lassen, dafs sie uns über das Loos der Sterblichkeit erheben? Können sie uns vor Sorgen und Schmerzen, vor den bittersten Kränkungen unsers Stolzes, vor der schimpflichsten Erniedrigung bewahren? — Beklage mich, mein Sohn! beklage deinen Vater, der dahin gebracht ist, den Mann, der an dem Unglücke seines Hauses Schuld ist, um dasjenige als eine Gunst zu bitten, was sich ehemahls Fürsten Italiens für eine Ehre geschätzt hätten. Arme, erniedrigte Klementina! — Ich

Digitized by Google

habe Mühe, diese Vorstellungen mit Gelassenheit zu ertragen.

Jeronymo. Erlauben Sie mir, gnädiger Herr, Sie zu erinnern, dafs Sie selbst von der Unschuld und dem untadelhaften Betragen meines Freundes überzeugt sind. Ich gestehe, unser Unglück wäre unerträglich, wenn der Mann, der die unschuldige Gelegenheit dazu ist, nicht Grandison wäre. Aber seine Verdienste, sein Charakter rechtfertigen alles; die Liebe meiner Schwester hört auf, eine Schwachheit zu seyn, und alles, was die Familie für ihn thun kann, ist Gerechtigkeit.

Der Markgraf. Die Freundschaft führet dich zu weit, mein Sohn! Du kannst ihn nicht so sehr erheben, ohne zu vergessen — Doch, ich mufs es ja selbst vergessen! — Meine Betrachtungen verwirren mich! Es ist hart, sich von einer gewohnten Gröfse so herab gesetzt zu sehen! — Aber mein Entschlufs ist genommen: Ich will nicht ungerecht, nicht undankbar seyn!

Digitized by Google

ACHTER AUFTRITT.

DIE MARKGRÄFIN, DIE VORIGEN,

Die Markgräfin. Grandison ist noch nicht da? Ich besorge —

Jeronymo. Und ich habe alle meine Hoffnung auf die Zärtlichkeit seines Herzens gesetzt. Aber wenn sie fehlschlagen sollte, so erinnern Sie Sich, ich beschwöre Sie bey Ihrer Liebe zu Klementinen und mir, an das was Sie mir versprochen haben!

NEUNTER AUFTRITT.

DIE VORIGEN, GRANDISON, DER BISCHOF, PATER MARESKOTTI.

Diese drey kommen mit einander herein, jeder mit einer Miene, die, auf eine seinem Charakter gemäfse Weise, Verwirrung und Betrübnifs ausdrückt.

Der Bischof zu Jeronymo. Ach, Jeronymo!

Jeronymo. Ich lese alles in Ihrem Gesicht — Es ist genug!

Digitized by Google

Der Markgraf. Setzen Sie Sich, wenn es Ihnen gefällt, Chevalier! Ich muſs mit Ihnen von einer Sache sprechen, von der die Ruhe meines übrigen Lebens abhängt. Sie sind unser Freund; ein edler, bewährter Freund. Ich sehe Sie nach allem, was seit zwey Jahren unter uns vorgegangen ist, für ein Mitglied unserer Familie an, gegen welches ich mich ohne Bedenklichkeit frey und offenherzig erklären darf.

Grandison. Sie erweisen mir viel Ehre, gnädiger Herr! Ich bin im Innersten der Seele bekümmert, daſs ich —

Der Markgraf. Hören Sie mich zuerst, Herr Grandison, und fragen Sie alsdann Ihr Herz, was Sie thun können. — Sie haben meine Umstände gesehen, als Sie zuerst in mein Haus kamen. Ich war glücklich, das Haupt einer Familie, die sich einiges Ansehens rühmen kann, der Vater von Kindern, die mein Stolz und mein Vergnügen waren. Klementina war das Kleinod unter denselben. Sie haben sie in ihrer Blüthe gesehen, in vollem Glanze der Schönheit, der Jugend und der unbefleckten Ehre. Alle übrigen Vortheile, die wir dem Glück zu danken haben, zogen uns weniger Achtung und weniger Mifsgunst zu, als der Vorzug, (so nannte es die Welt) Klementinen in unserer Familie zu haben. Wir lebten in der süfsesten Eintracht; wir liebten einander; wir waren eines in dem andern glücklich. Wir kannten keinen Kummer, unsere

Digitized by Google

Tage flossen in heitern Freuden dahin, und unsere Aussichten übertrafen unsere Wünsche. So fanden Sie uns, Chevalier, da Sie zum ersten Mahl zu uns kamen! — Und wie haben Sie uns gefunden, da Sie Sich erbitten lassen, uns zum dritten Mahl zu besuchen? — Es sey fern von mir, Ihnen Vorwürfe zu machen. Unsere Bekanntschaft fing sich mit Wohlthaten von Ihrer Seite an. Sie verpflichteten uns, ehe Sie uns kannten. Sie sind in gedoppeltem Verstande der Erretter meines Sohns gewesen. Sie retteten sein Leben und seine Sitten. Sie haben so unter uns gehandelt, wie nur Grandison handeln konnte. Nein, ich kann Ihnen keine Schuld geben! Ich kann weder ungerecht noch undankbar seyn! Ich will nur Ihr Mitleiden erwecken.

Grandison. Mein Mitleiden, gnädiger Herr! Ists möglich, dafs Ihnen das Herz Ihres Grandison noch unbekannt seyn kann? Wer bedarf mehr Mitleiden, als derjenige, der sich, ohne dafs ihm sein Herz Vorwürfe machen kann, als die fatale Ursache so vieler Trübsale ansehen mufs, die er, wenns möglich wäre, gern mit Darbietung seines Lebens von Ihnen abgewendet hätte?

Der Markgraf. O Grandison! Grandison! Sie wissen nicht, was für Qualen das Herz eines Vaters fähig ist! Aber ich will Ihrer Zärtlichkeit schonen. Sie sehen eine Familie vor Sich, die erst seit Ihrer Ankunft wieder zu leben anfängt. Vollenden Sie Ihr Werk; es ist Ihrer würdig! Geben Sie uns eine

Digitized by Google

Glückseligkeit wieder, die Sie allein uns geben können! Wir haben Verbindlichkeiten gegen Sie, die alle unsere Dankbarkeit übersteigen. Sie können Klementinen unter Ihren eigenen Bedingungen von uns fordern. Aber Sie sind zu grofsmüthig, Chevalier, als dafs Sie uns nichts aufopfern sollten, da wir geneigt sind, alles für Sie zu thun. Überwinden Sie Ihren Stolz, entsagen Sie den Vorurtheilen Ihrer Erziehung, werden Sie ein Katholik, und Sie sollen in Klementinen und mit Klementinen einen Schatz bekommen, der Ihrer würdig ist. Was ich ehemahls aus Nothwendigkeit gethan hätte, will ich jetzt aus Bewunderung für Ihre Tugend thun. Theurer Grandison, lassen Sie Sich erbitten! Ich will stolz darauf seyn, Sie meinen Sohn zu nennen! Sie sollen mir lieber seyn, als diejenigen, die das Leben von mir empfangen haben! Sie werden meine Klementina glücklich machen, Sie werden uns alle glücklich machen, und Sie werden es selbst seyn!

Grandison mit Wehmuth. Gnädiger Herr —

Der Markgraf. Ich getraue mir nicht, Ihre Antwort zu erwarten. Bedenken Sie Sich, Chevalier, bedenken Sie Sich!

Er geht ab.

Digitized by Google

ZEHNTER AUFTRITT.

DIE VORIGEN.

Jeronymo. Ists möglich, Grandison! Sie können Klementinen lieben, und so unerbittlich seyn?

Grandison. Und auch Sie, mein Freund? auch Sie durchbohren mein Herz!

Jeronymo. Liebster Grandison! ich weifs, dafs die Einwendungen, die Sie wider unsere Religion haben, nicht unumstöfslich seyn können.

P. Mareskotti. Gewifs sind sie es nicht. Es ist unmöglich, die Gründe umzustofsen, die Se. Eminenz der Bischof und ich dem Chevalier vorgelegt haben.

Grandison. Sie glauben diefs, Herr Pater Mareskotti! Die Überzeugung ist etwas, das nicht von unserm Willen abhängt. Lassen Sie uns, ich bitte Sie, nicht weiter davon sprechen.

Jeronymo. O Grandison, was für eine Glückseligkeit opfern Sie Ihren Bedenklichkeiten auf! Sie wissen nicht, nein, Sie wissen nicht, was Sie aufopfern. Sie verhärten Sich gegen alles, was das unempfindlichste Herz zerschmelzen könnte. — Mit einer Lebhaftigkeit, worin Ungeduld und Unwillen merklich ist. Und müssen wir denn alle vergeblich flehen?

Digitized by Google

Grandison. Kann mein Jeronymo gegen seinen Grandison ungerecht seyn? Wenn es möglich wäre, dafs meine Seele in einem Entschlufs wankend gemacht würde, der die Folge der unveränderlichsten Überzeugung ist, so müfste ich der verworfenste unter den Menschen seyn, wenn ich gestattete, dafs so verehrungswürdige Personen, als diese vor mir, sich herab liefsen mich zu bitten.

Die Markgräfin. Sagen Sie nichts von Herablassung, Chevalier! Was wollte ich nicht thun, Sie zu erbitten! — Sie haben keine Mutter mehr, Grandison! Mit welcher Entzückung, mit welchem Stolze wollte ich Sie als meinen Sohn umarmen, wenn Sie es auf diejenige Art seyn wollten, die uns allein glücklich machen kann!

Grandison. Verehrungswürdigste Dame! lassen Sie mich zu Ihren Füfsen um Ihr Mitleiden flehen. Hören Sie auf, mich durch eine Grofsmuth, eine Gütigkeit zu ängstigen, die meine Seele zur Verzweiflung treibt, weil ich sie nicht nach Ihren Wünschen verdienen kann. Bedenken Sie, gnädige Frau, was Sie von mir fordern. Es ist nicht in meiner Gewalt, Ihre Wünsche zu erfüllen. Glauben Sie mir, da Sie mich fähig sehen, in diesem Augenblick alles zu verläugnen, was meinem Herzen am theuersten ist. Hätte ich Kronen, hätte ich alle Schätze der Welt, und ich müfste sie für Klementinen geben, ich würde sie für Staub achten. Mein Gewissen ist das einzige, was ich nicht aufopfern

Digitized by Google

kann. Fordern Sie (diesen einzigen Punkt ausgenommen) was Sie wollen; ich bin bereit, jede andere Bedingung einzugehen.

Die Markgräfin. Stehen Sie auf, Chevalier! Ich sehe, dafs es vergeblich wäre, einen Mann, wie Sie, erbitten zu wollen. Stehen Sie auf! — Und so ist denn unser Verhängnifs, ohne Rettung elend zu bleiben? So kann Klementina nicht die Ihrige seyn?

Grandison etwas heftig. Nein! — Niemahls, niemahls ist ein Mensch in einem grausamern Zustande gewesen, als ich. Ich hoffte, nicht verdient zu haben — Vergeben Sie mir, gnädige Frau! Aber warum wollen Sie doch nicht bedenken, wie ungleich die Bedingungen sind, die Sie mir auflegen, und diejenigen, die ich vorschlage? Sie bieten mir mit Ihrer Klementina eine Glückseligkeit an, die meine kühnsten Hoffnungen übersteigt, und nehmen mir alles wieder, da Sie die Aufopferung meiner Ehre und meines Gewissens fordern. Es thut mir leid, (erlauben Sie mir, es zu sagen) dafs man geglaubt hat, die unschätzbare Klementina werde durch die Reichthümer, die man mir mit ihr verspricht, einen höhern Werth in meinen Augen erhalten. Ich bin weit über diese Art von Versuchung hinweg gesetzt. Die Vorsehung hat mir Vermögen gegeben, andere glücklich zu machen; ich bin zufrieden. Klementina allein ist, nachdem ich zu einem so stolzen Wunsch aufgemuntert worden bin, der Gegenstand meiner Wünsche. Geben Sie mir Klementinen, und

Digitized by Google

lassen Sie mir meine Religion, so wie ich ihr die ihrige lassen werde, und ich werde der glücklichste unter allen Sterblichen seyn. Ich würde die Vorschläge, die ich Sr. Eminenz, dem Bischofe, gemacht habe, nicht gemacht haben, wenn ich nicht von ihrer Billigkeit überzeugt wäre; und ich bin genöthigt, Ihnen zu sagen, dafs dasjenige, wozu ich mich erbiete, mehr ist als ich thun wollte, die Erbin eines Königreichs zu erhalten.

Der Bischof. Es wäre ungerecht, dem Chevalier Vorwürfe zu machen. Es ist sein Unglück und das unsrige, dafs seine Irrthümer so tief in seine Seele eingewurzelt sind. Ich sehe, wir werden diesen Punkt aufgeben müssen, obgleich unsere Ehre, unsere Ruhe und unsere Sicherheit für Klementinens Seele an demselben hängt.

Grandison. Ich hoffe, gnädiger Herr, meine Ehre sey zureichend, Sie gegen alles sicher zu stellen, was Sie wegen der Gräfin Klementina befürchten. Sie soll, wenn sie die Meinige ist, eben so frey und ungestört in der Ausübung ihrer Religion seyn, als sie in dem väterlichen Hause gewesen ist. Die gleiche Gesinnung, welche mir verbeut, wider meine Überzeugung zu handeln, verbeut mir, andere in der ihrigen zu beunruhigen.

Digitized by Google

EILFTER AUFTRITT.

KAMILLA, DIE VORIGEN.

Kamilla. Die Gräfin Klementina bezeigt ein Verlangen, den Herrn Grandison zu sprechen. Sie ist einige Stunden lang sehr trübsinnig gewesen. Ihr Herz schien beklemmt, sie gab keine Acht auf meine Fragen; aber ihre Gesichtszüge verriethen, dafs ihre Seele in einer grofsen Bewegung war. Sie schlofs sich endlich in ihr Kabinet ein. Ich hörte sie seufzen. Ich näherte mich unbemerkt, und sah durch die Thür, dafs sie auf ihren Knieen lag, und ihr Gesicht zwischen ihren ausgebreiteten Armen auf einen Lehnstuhl verbarg. Endlich hob sie die Augen auf, sah einige Minuten unbeweglich gen Himmel, und schien zu lauschen, als ob sie eine Stimme hörte. Hernach stand sie auf, kam mit einer feierlichen Heiterkeit in ihrem Gesichte heraus, und befahl mir, den Chevalier zu suchen. Ich sagte ihr, dafs er bey ihrem Bruder, dem Baron, sey. So will ich selbst zu ihm gehen, war ihre Antwort. Ich eilte ihr also zuvor, zu sehen, ob Herr Grandison noch hier sey.

Die Markgräfin. Sie erwartet ohne Zweifel, den Chevalier bey ihrem Bruder allein zu finden. Wir wollen uns entfernen.

Digitized by Google

P. Mareskotti. Mir ahnet etwas von dem, was sie mit ihm sprechen will. Vielleicht bedient sich die Gnade dieses Mittels — O Chevalier, der Himmel sendet einen Engel zu Ihnen!

Die Markgräfin, Pater Mareskotti, der Bischof und Kamilla gehen ab.

ZWÖLFTER AUFTRITT.

GRANDISON, JERONYMO, KLEMENTINA,

Grandison. Sie kommt. Wie sehr gleicht sie wirklich einem sichtbar gewordenen Engel, der in göttlichen Geschäften zu den Sterblichen kommt! O Himmel, gieb mir in diesem Augenblick deine Stärke, da ich fühle, dafs mich die meinige verläfst!

Klementina. Ich suchte Sie, Chevalier; ich bin erfreut, Sie hier anzutreffen. Setzen Sie Sich! Ich komme in einer wichtigen Angelegenheit zu Ihnen — Schliefsen Sie nichts daraus, dafs ich Sie suche. Sie sind mein Bruder, das wissen Sie. Meine Ältern befehlen mir, Sie so zu nennen. — Es war eine Zeit — erinnern Sie Sich dessen noch? — da man mir befahl, Sie in einem noch nähern Lichte zu betrachten. Ich widersetzte mich umsonst. Ich bat meine Mutter auf meinen Knieen, ich beschwor sie, mir eher den Tod zu geben. Und doch liebte ich Sie, Chevalier! — Ich erröthe nicht, es zu ge-

Digitized by Google

stehen — Aber ich liebte meinen Gott noch mehr! Ihm, ihm wollte ich in einer heiligen Freystätte, einsam und vor dem Anblick der Welt beschützt, den Überrest eines traurigen Lebens widmen. Aber man hörte mich nicht. Sie wurden von Wien nach Bologna zurück gerufen. Niemand aufser mir zweifelte daran, dafs Sie, durch das Ihnen angebotene Glück (so nannte man es) verblendet, Sich das Opfer gefallen lassen würden, das man von Ihnen forderte. Ich allein zweifelte; denn ich kannte Sie. Reichthümer können eine Seele, wie die Ihrige ist, nicht verblenden. Der Adel unsers Hauses, auf den wir vielleicht zu stolz sind, konnte wenig über einen Mann vermögen, der in seinem Vaterlande nicht minder edel ist, und der (wie ich wufste) auf dieses Vaterland stolz war. Sollten also die Verdienste der armen Klementina mächtiger gewesen seyn, Sie zu rühren? Nein, Chevalier, Sie waren es nicht. Ich hatte es nicht erwartet. Sie schlugen mich aus; ich vergebe es Ihnen. — Sie sehen, dafs ich mich des Vergangenen noch erinnere. Dank sey dem Himmel, dafs ich es wieder kann, ob mir gleich der wieder aufgehende Tag eine entsetzliche Rücksicht in die Finsternisse giebt, worin ich verirret gewesen bin. — Aber wozu sage ich Ihnen diefs alles? — Ja, Sie sehen, dafs ich über alle eigennützige Absichten erhaben bin. Ich wollte Ihnen zeigen, dafs ich einen höhern Beweggrund haben mufs, weil ich Sie selbst gesucht habe. Eine himmlische Stimme befahl es mir. Konnte ich ungehorsam seyn?

Digitized by Google

Grandison. Theuerste Gräfin Klementina —

Klementina. Machen Sie mir keine Einwendungen, Chevalier! Der Himmel bedient sich oft schwacher Werkzeuge zu grofsen Absichten — Aus der Säuglinge Mund — Erinnern Sie Sich dieser Stelle nicht? O Grandison! Diese Welt! Was ist diese Welt? Welch ein eitler, nichtiger Traum! Sehen Sie, Chevalier, sehen Sie an mir, was diese Welt ist! Es war eine Zeit, da mir von jedermann geschmeichelt wurde, da ich bewundert wurde, da ich lauter schöne Tage sah, lauter glänzende Aussichten rings um mich her — Nun ist alles vorbey, schon lange ist alles vorbey, und ich beklage mich nicht. Sie sehen, dafs ich heiter und gelassen bin. Aber — Erinnern Sie Sich dessen, was ich gesagt habe. Verschmähen Sie die Wahrheit nicht, weil sie aus dem Munde eines unschuldigen Mädchens redet, welches Sie verschmähet haben! — Es kommt eine Zeit, da diese Welt nichts in unsern Augen ist. O Grandison! Dort, dort, sie steht auf, indem sie dieses sagt, und zeigt mit ihren Augen und mit der rechten Hand gen Himmel dort wird entschieden, was wir in dieser Welt gewesen sind. Stofsen Sie den Himmel nicht von Sich! Ihre Irrthümer sind die Wolken, die ihn vor Ihren Augen verbergen. Aber Ihr Herz, Ihr Herz kann diese Wolken zerstreuen. Der Verstand irret nur, weil das Herz den Irrthum liebt. Stellen Sie Sich vor, Chevalier, dafs ich gestorben bin, — ich werde vor Ihnen in die Unsterblichkeit hinüber gehen — und dafs ich jenseits des Grabes stehe, und

Digitized by Google

Ihnen rufe, und Sie vermahne, Ihre Seele zu retten! — Was antworten Sie mir? — Sie schweigen, Chevalier? Sie sind traurig? Thränen laufen über Ihre Wangen? Habe ich Sie gerührt? O möchte ich Sie gerührt haben! Mit welcher Freude wollte ich mein Leben hingeben, Ihre Seele zu retten!

Jeronymo weinend. O Grandison, Grandison! Wenn das Sie nicht rühren kann — Ich kann es nicht aushalten.

Grandison mit einer Miene und Geberde, die den höchsten Grad von Zärtlichkeit und Wehmuth ausdrückt. Allzu rührender Engel! — Erlauben Sie, — Erlauben Sie, mich einen Augenblick zu entfernen!

Er eilt weg.

DREYZEHNTER AUFTRITT.

Jeronymo.

ruft Grandison mit einer halb erstickten Stimme nach:

Wohin gehen Sie, mein Freund? O bleiben Sie, bleiben Sie! Widerstehen Sie dem Eindruck nicht, den dieses liebenswürdige Geschöpf auf Ihr Herz gemacht hat. — Er ist fort. Nahmenlose Angst, mit der zärtlichsten Sehnsucht vermischt, war auf seinem Gesicht. Was mufs er leiden, wenn es ihm unmöglich ist, sich zu ergeben, — auf so herzrührende Vorstellungen, aus dem Munde derjenigen, die er liebt!

Digitized by Google

Klementina sitzt indessen, dafs Jeronymo spricht, mit dem Kopf auf den Arm gestützt, in einer melankolischen Stellung. Auf einmahl fährt sie zurück, und ruft:

Wo ist der Chevalier? Ist er fortgegangen, Jeronymo? Warum ging er fort? — Was habe ich gesagt? — Ach Bruder! er ist auf mich erzürnt — Ich habe ihn beleidigt. Er weinte, er sah mich mit einem Blick an — Himmel! welch ein Blick war das! Und er ging fort. Begreifst du das, lieber Bruder? Sage mir die Wahrheit; habe ich etwas gesagt, das ihn beleidigen konnte?

Jeronymo. Ihn beleidigen? Liebste Schwester, du hast nichts gesagt, du kannst nichts sagen, das ihn beleidige. Der Chevalier betet dich an, Klementina, er liebt dich wie seine Seele. Er wird bald wieder zurück kommen. Vielleicht schämte er sich, sehen zu lassen, wie sehr er gerührt war.

Klementina. Du schmeichelst mir, liebster Bruder — Oder glaubst du wirklich, dafs der Chevalier mich liebt? — Aber was hälfe es ihm? Er würde unglücklich seyn, und ich wär' es gedoppelt. — Und doch ist es tröstend für mein Herz, zu denken — Weg! angenehmer Betrug! — Ich will gehen, Jeronymo! Ich getraue mir nicht seine Wiederkunft zu erwarten. Ich will zu unsrer Mutter gehen — Nein! — ich will in den Garten gehen. Ich will allein seyn. Meine Gesellschaft verbreitet Traurigkeit über alle, die mich sehen — O, warum kann ich nicht allein unglücklich seyn!

Sie geht ab.

Digitized by Google

VIERZEHNTER AUFTRITT.

JERONYMO, GRANDISON.

Jeronymo. Kommen Sie, liebster Freund; fürchten Sie nicht, dafs ich Ihnen Vorwürfe mache. Mein Herz blutete für Sie, da ich sah, was es Ihnen kostete, der zaubernden Beredsamkeit dieses holdseligen Geschöpfes zu widerstehen. Ich bewundere die Gröfse Ihrer Seele. Nach dieser letzten Probe, die Sie ausgehalten haben, müssen Sie keiner andern ausgesetzt werden.

Grandison. Wo ist sie, Jeronymo, wo ist die theure Heilige?

Jeronymo. Sie wollte nicht warten, bis Sie zurück gekommen wären. Vielleicht getrauete sie sich nicht, sich in der stillen Gröfse zu erhalten, zu der sie sich empor geschwungen hatte.

Grandison. Ich sehe sie noch vor mir; ihre reitzende Stimme tönt noch in meinen Ohren — Jedes Wort, das sie aussprach, jeder gütige Blick, womit sie es begleitete, war ein feuriger Pfeil, der meine Seele durchdrang! — Ach Klementina! es ist einer andern Welt vorbehalten, uns glücklich zu machen! — Reden Sie mir nicht mehr von Hoffnung, Jeronymo! Mein Herz weissagt mir einen traurigen Ausgang —

Digitized by Google

Jeronymo. Weder Sie noch Klementina wissen, was ich für Sie gethan habe. Verzeihen Sie mir, mein Freund, dafs ich mich mit den übrigen vereinigte, Sie zu quälen. Ich war dazu genöthigt. So sehr ich wünschte, dafs Sie in Ansehung der Religion weniger standhaft wären, so habe ich doch niemahls gehofft, dafs Sie es weniger seyn würden. Ich kannte Sie zu wohl! Aber eher wollte ich sterben, als zugeben, dafs meine Schwester noch einmahl von Ihnen getrennet würde! Es wird nicht geschehen, mein Freund! Ich habe schon alles vorbereitet. Meine Mutter ist sehr für Sie eingenommen; es war nicht schwer, sie zu erbitten. Wir verlassen uns auf Ihre Ehre, liebster Grandison! Klementina soll unter Ihren Bedingungen die Ihrige seyn. Selbst der Pater Mareskotti fängt an, sich für Sie zu erklären. Ich fürchte niemand als meinen Bruder, den General. Er vermag viel über meinen Vater; er fühlt das Ansehen, das ihm die Erstgeburt in der Familie giebt; er ist stolz und ungestüm; aber sein Herz ist edel. Er wird meinen Gründen und meinen Bitten nachgeben. O wie glücklich werden wir dann alle seyn! Wie wird meine Seele frohlocken, wenn ich eine Schwester und einen Freund vereiniget sehe; die alles sind, was mir in der Welt am theuersten ist!

Grandison. Ach, Jeronymo! Sie hoffen — weil Sie mich lieben; aber ich besorge, Sie hoffen umsonst. Ich kann diese traurigen Ahnungen nicht

Digitized by Google

unterdrücken — Meine Seele ist umwölkt — Ich muſs mich entfernen.

Jeronymo. Bey Ihrer Zurückkunft, mein Freund, werden Sie sehen, daſs ich nicht umsonst gehofft habe. Meine Liebe für Sie soll in dieser Zwischenzeit nicht müſsig seyn. Kommen Sie nur bald zurück, Ihre Klementina von der Hand eines Bruders anzunehmen, der keiner andern Glückseligkeit mehr fähig ist, als sich an der Ihrigen zu erfreuen.

Ende des dritten Aufzugs.

Digitized by Google

VIERTER AUFZUG.

ERSTER AUFTRITT.

KLEMENTINA allein.

Aus was für einem fürchterlichen Traume bin ich erwacht! Wie sehr hat sich alles verändert! Ich habe Mühe zu erkennen, wer ich bin und wo ich bin! — Sie erheben alle den Chevalier in die Wette; sie werden nicht müde Gutes von ihm zu sagen; sie sprechen von seiner Liebe zu mir; sie billigen den Vorzug, den ihm mein zu leicht gerührtes Herz gegeben hat. Was bedeuten diese Veränderungen? — Sollten sie sich entschliefsen können? — Nein, sie können nicht, sie werden nicht! — O du allzu schwaches, verkehrtes, voreiliges Herz! Was pochest du? Was für Wünsche — Wünsche, die du nicht wagen darfst, dir selbst zu zeigen — Und wie, ach, wie wirst du sie demjenigen zeigen dürfen, vor dessen heiligen Augen die scheinbarste Tugend unrein ist? — Unglückliche, betrogene Klementina! du hieltest dich für unschuldig; du nährtest eine Neigung in deiner Brust, die du für rein, für untadel-

Digitized by Google

haft hieltest, weil sie den liebenswürdigsten unter den Menschen zum Gegenstand hatte. Mit Entzükkung, mit stillem Triumfe hörtest du sein Lob, die Billigung deiner geheimen Leidenschaft, aus jedem Munde! — Betrügerische Einbildungen! — Was ich für unschuldige Neigung hielt, war Verbrechen. Der erzürnte Himmel fällte sein Urtheil über mich! — Was für ein verkehrtes Geschöpf mufste ich seyn, um eine solche Strafe verdient zu haben! — Doch nenne es nicht Strafe, Unglückliche! Es war Wohlthat; es war eine Hand aus den Wolken, die dich von dem Abgrunde zurück rifs, in den du, mit verblendeten Augen, auf dem sanften Irrwege der Liebe und der irdischen Freude, Gefahr liefest auf ewig hinab zu stürzen. — O fliehe, fliehe! Alles ist Bezauberung um dich her; alles ist Gefahr und Verführung und Verderben! Fliehe, unglückliche Klementina, fliehe die Liebe, die Welt, dich selbst! — Himmel! Wen sehe ich? — Grandison? —

ZWEYTER AUFTRITT.

GRANDISON, KLEMENTINA.

Klementina. O Chevalier, in was für einem Augenblick kommen Sie!

Grandison. Endlich, theuerste Gräfin, endlich ist es Ihrem Grandison erlaubt zu reden. Die

Digitized by Google

gütige Aufmunterung Ihrer Familie erlaubt mir, meine Wünsche zu ihrer geliebten Klementina zu erheben. Alle Schwierigkeiten sind gehoben. Ich darf Ihnen sagen, wie sehr ich Sie verehre, und es steht nur allein in Ihrer Macht, den Ausspruch zu thun, ob der zärtlichste und dankbarste unter den Menschen auch der glücklichste seyn soll?

Klementina. Was sagen Sie mir, Chevalier? — Ists möglich? — Sie kommen von meinen Ältern?

Grandison. Ich komme von ihnen. Der Bischof, Ihr Jeronymo und der Pater Mareskotti waren zugegen. Die feurige Freundschaft des zärtlichen, des grofsmüthigen Jeronymo hat alle zu meinem Vortheil eingenommen. Sie haben mir erlaubt, unter den Bedingungen, die ich vor meiner letzten Abreise vorgeschlagen, mich um die gröfste Glückseligkeit zu bewerben, die ein Sterblicher diesseits des Himmels sich wünschen kann. Darf ich hoffen, gnädige Gräfin, nachdem ich auf eine so grofsmüthige Art mit dem Beyfall Ihrer Ältern beehret worden, dafs die vortreffliche Klementina nicht minder gütig gegen einen Mann seyn werde, der sich bestreben wird, durch alle Handlungen seines Lebens eine Liebe und Dankbarkeit zu beweisen, die zu grofs ist mit Worten ausgedrückt zu werden?

Klementina. Wie willig, wie allzu willig ist mein Herz, Ihnen zu glauben! — Es ist nun in meiner Macht, sagen Sie, den Chevalier Grandison

Digitized by Google

glücklich zu machen? — Wollte der Himmel, es wäre in meiner Macht! Wollte der Himmel, ich könnte Sie glücklich machen! Wer würde es besser, sorgfältiger, freudiger thun als ich? — Aber ich bin nicht zu einer so schönen Bestimmung auserwählt! — Mein Herz ist sehr beunruhigt, Herr Grandison, mehr als ich Ihnen sagen kann! Ich fühle den ganzen Umfang der Verbindlichkeiten, die wir Ihnen haben, die ich Ihnen besonders habe — und dieſs Gefühl vollendet mein Elend.

Grandison. Kränken Sie mich nicht, theuerste Gräfin, durch die Erwähnung von Verbindlichkeiten. Was habe ich anders gethan, als dem Rufe der Freundschaft folgen, welchem ein jeder von Ihrer Familie in gleichen Umständen würde gefolget haben? Und gesetzt, es wäre in meiner Macht gewesen, Sie zu verbinden, so ist es in der Ihrigen —

Klementina. Hier ist meine Schwierigkeit, Herr Grandison! Sie können nicht belohnt werden — Ich kann Sie nicht belohnen. — Sehen Sie mich nicht mit dieser zärtlichen Traurigkeit an! — Meine Seele leidet nur zu sehr unter dem Gedanken, daſs ich Sie nicht belohnen kann! — Wie soll ich Ihnen beschreiben, was in meinem Gemüthe vorgeht? Meine Pflicht gegen Gott, gegen meine Ältern, — meine Dankbarkeit gegen Sie — Aber ich kann noch nicht von dieser Sache reden. Ich wünschte groſs zu handeln. Sie haben mir ein Beyspiel gegeben, Herr Grandison!

Digitized by Google

Grandison. Theuerste Klementina, Sie erschrecken mich! Was bedeutet dieser feierliche Ernst, und diese Reden, die irgend ein trauriges Geheimniſs zu verhüllen scheinen? Warum sollte es nicht in Ihrer Macht seyn, mich glücklich zu machen? — Das Beyspiel, dessen Sie erwähnen, kann keines für Sie seyn. Die Umstände sind ganz verschieden. Es wird nichts von Ihnen gefordert, was Ihr Gewissen nicht erlauben könnte zu bewilligen. Sie werden, wenn Sie die Meinige sind, in Ausübung Ihrer Religion völlige Freyheit behalten. Ich verehre Ihre Frömmigkeit, gnädige Gräfin, und die Ruhe Ihrer Seele ist so wichtig für mich, als die Ruhe der meinigen.

Klementina. Grofsmüthiger Mann! was soll ich Ihnen sagen? — ich, die nicht weifs, was ich mir selbst sagen soll! Aber ich habe angefangen alles aufzuschreiben, was mir über diese wichtige Sache beygefallen ist. Ich darf meinem Gedächtniſs nicht trauen — auch meinem Herzen nicht! Ich will fortfahren, meine Gedanken aufzuschreiben —

Digitized by Google

DRITTER AUFTRITT.

LAURA, DIE VORIGEN.

Laura. Gnädige Gräfin, der Herr General ist angelangt.

Sie geht wieder ab.

Klementina. Er wird betroffen seyn, dafs Sie schon hier sind, Herr Grandison! Er wird Ihnen vielleicht — Ach! von wie vielen Übeln bin ich die unglückselige Ursache gewesen! Ich habe Ihnen Unruhe gemacht; ich habe meine Ältern gekränkt, die besten, die gütigsten Ältern! ich bin eine Plage aller gewesen, die mir angehören! es ist billig, dafs ich leide! — O Chevalier, es ist eine grofse Veränderung mit mir vorgegangen, seitdem Sie hier sind. Vorher war mir sehr schlimm; aber ich fühlte nicht den ganzen Umfang meines Unglücks! Ich verlasse Sie, um meinen Bruder zu sehen, bevor er Sie siehet. Ich zittre vor seiner Hitze —

Grandison. Besorgen Sie nichts, gnädige Gräfin; ich habe mehr Gelegenheit gehabt, meine Hitze zu bezähmen, als der General. Ich werde gelassen, und Er wird nicht unbillig seyn.

Klementina geht ab.

Digitized by Google

VIERTER AUFTRITT.

GRANDISON allein.

Was für ein neues Gewölk zieht sich in ihrer Seele auf? So viel Bedeutung, so eine erhabne Schwermuth in ihren Augen! — Sie schien zu fürchten, dafs ich mehr in ihren Augen lesen möchte, als sie mir sagte; aber ich habe nur zu viel darin gesehen! — Wunderbares Verhängnifs! Kaum geht mir endlich ein Schimmer von Hoffnung auf, so verschwindet er wieder, und läfst mich in einer marternden Ungewifsheit zurück! — O Glückseligkeit! schöner Nahme! du wohnest nicht unter dem Monde. Mit erhitztem Verlangen verfolgen wir dich; wir glauben dich zu berühren, und umfassen einen Schatten. — Ich will zu Jeronymo gehen. Die Tröstungen eines Freundes — Aber hier ist der General! Klementina hat ihn verfehlt, wie ich sehe.

Digitized by Google

FÜNFTER AUFTRITT.

DER GENERAL, GRANDISON.

Der General. Ihre Ankunft in Bologna, Herr Grandison, hat Wunder gewirkt, höre ich. Wir sind Ihnen sehr verbunden; und Sie haben Ursache stolz darauf zu seyn, dafs Sie Sich in einer Familie, wie die des Markgrafen von Porretta ist, so wichtig haben machen können.

Grandison. Wenn ich auf etwas stolz seyn könnte, Herr General, so wäre es auf mein Herz. Es ist unglücklich für mich, dafs Sie in dieser ganzen Zeit von Bologna entfernt gewesen sind, in welcher Ihre schärfste Aufmerksamkeit auf mein Betragen meine beste Rechtfertigung gewesen wäre. Erlauben Sie mir aber Ihnen zu sagen, dafs ich Ansprüche an Ihre Hochachtung mache, weil ich mir bewufst bin, dafs ich sie verdiene, und dafs ich keine andere Ansprüche zu machen habe, so lange jemand in der Familie ist, der mich der seinigen unwürdig hält.

Der General. Sie reden wie man es von einem Mann erwarten kann, der von dem Triumf aufgeschwollen ist, den er über Leute erhalten hat, die in der That nicht geboren waren, unter den Ritter Grandison herab gedemüthiget zu werden. Ich weifs

Digitized by Google

nicht, was für ein Taumel von fanatischer Dankbarkeit meine Verwandten bethört. Aber das weifs ich, dafs ich keine von den schwindlichten Seelen bin, die sich durch den Schein einer schwülstigen Grofsmuth zu Boden blenden lassen. Erwarten Sie keinen Dank von mir, Herr Grandison! Oder soll ich Ihnen dafür danken, dafs Sie durch die Künste einer angenommenen Uneigennützigkeit, und einer in Freundschaft verkleideten Liebe, das Herz meiner Schwester erschlichen, dafs Sie die liebenswürdigste junge Dame Italiens in eine Leidenschaft verstrickt haben, die ihren Ruhm befleckt, ihren Verstand verwirrt, und die Ruhe ihres Lebens vernichtet hat? Soll ich Ihnen dafür danken, dafs Sie dieses unglückliche Geschöpf und ihre noch unglücklichern Verwandten zum Spott und zur Fabel der Welt gemacht haben? — Wahrhaftig! wir haben grofse Ursache, unsre Verbindlichkeiten gegen den Chevalier Grandison durch irgend eine aufserordentliche That zu erkennen; und es fehlt nichts, als durch die Vermählung der Klementina von Porretta mit ihm die ganze Welt zu überzeugen, dafs sie ihre Krankheit der ganzen Familie mitgetheilt habe.

Grandison. Herr General! Sie mögen meiner Gelassenheit bey Ihren Beleidigungen eben so leicht als meinen übrigen Handlungen Beweggründe leihen, die mich verunehren, aber ich bin entschlossen, gelassen zu bleiben. Ihre Vorwürfe verdienen keine Antwort. Ich sehe, dafs Sie von einer Leidenschaft

Digitized by Google

getrieben werden, die Ihnen nicht erlaubt gerecht zu seyn. Sie werden mich entschuldigen, wenn ich mich hinweg begebe. Eine umständliche Unterredung mit Ihrem Herrn Bruder, dem Bischofe, wird das beste Mittel seyn, Sie zu Sich selbst zu bringen.

Der General. Glauben Sie mich mit dieser angemafsten Erhabenheit zu täuschen, weil sie Ihnen vielleicht bey Ungeübtern, als ich bin, gelungen ist? Ihre Gegenwart ist hier nöthig, Herr Grandison! Ich verlange nur eine Antwort auf eine einzige Frage: Unterstehen Sie Sich in meiner Gegenwart zu bekennen, dafs Sie Ansprüche an meine Schwester haben?

Grandison. Wenn es Ihnen gefallen wird, Herr General, auf eine Art zu fragen, die einer Antwort würdig ist, so sollen Sie eine Antwort erhalten.

Der General. Dieser Übermuth ist nicht auszustehen — Doch ich will mir Gewalt anthun. Ich erinnere mich, dafs Sie der Erretter meines Bruders gewesen sind — Aber der Gedanke, dafs Sie meine Schwester und die ganze Familie, die durch Sie verunehret worden, im Triumf aufführen sollen, ist mir unerträglich.

Grandison. Und ich erkläre Ihnen, mein Herr, dafs mir diese Sprache unerträglich zu werden anfängt. — Wie verächtlich macht eine blinde Leidenschaft die edelsten Menschen!

Der General. Ich bediene mich solcher Reden, die man durch Thaten erklärt.

Er greift an den Degen.

Digitized by Google

SECHSTER AUFTRITT.

DER BISCHOF, DIE VORIGEN.

Der Bischof. Was für ein heftiger Wortwechsel? — Wie? mein Bruder? — Grandison? — Halten Sie ein, Bruder; Sie vergessen, wen Sie vor sich haben, und in wessen Hause Sie sind.

Grandison. Ich überlasse Ihnen den Herrn General, gnädiger Herr! Er hat nöthig, zu sich selbst gebracht zu werden. — Ich werde mich nicht weit entfernen, Herr General.

Er geht ab.

SIEBENTER AUFTRITT.

DER BISCHOF, DER GENERAL.

Der Bischof. Mäfsigen Sie Ihre Hitze, Bruder! Sie wissen, wer Grandison ist, Sie wissen, was wir ihm für Verbindlichkeiten haben, und Sie begegnen ihm so? In Wahrheit, Sie bedenken nicht, in was für neue Schwierigkeiten Sie uns verwickeln.

Der General. Sie werden die Heftigkeit meiner Gemüthsbewegung besser begreifen, wenn ich

Digitized by Google

Ihnen sage, dafs ich eben itzt von dem Grafen von Belvedere komme. Er war im Begriff, sich selbst aus Bologna zu verbannen. Der Zustand, worin ich ihn fand, war mehr als es bedurfte, meinen lange gesammelten Groll gegen diesen Grandison bis zum Unsinn zu entflammen. Ich erkläre Ihnen, Bruder —

Der Bischof. Ich bitte Sie, erklären Sie Sich nicht, ehe Sie wissen, wie weit die Sachen gekommen sind, und was für Gründe unsern Entschlufs gelenkt haben.

Der General. Ich hoffe, ich habe mich des Rechts nicht verlustig gemacht, meine Meinung zu Angelegenheiten zu sagen, welche die Ehre und die Ruhe einer Familie betreffen, in der ich der Erstgeborne bin. Die Sachen mögen gekommen seyn, wohin sie wollen; ich habe dem Grafen von Belvedere mein Wort gegeben, und ich will es gehalten wissen! Er ist von der ganzen Familie aufgemuntert worden; alle Gründe sind für ihn. Der bloſse Gedanke, dafs ein Fremder, ein Mann von geringerm Stande, ein Engländer, ein Protestant, der Nebenbuhler des Grafen von Belvedere um Klementina von Porretta seyn soll, und — verfluchter Unsinn! ich schäme mich es zu sagen! — dafs er ihm vorgezogen werden soll — Ich sage Ihnen, es ist unerträglich nur daran zu denken! — Aber beym Himmel! so lange noch Athem in mir ist, soll Belvedere nicht aufgeopfert werden!

Digitized by Google

Der Bischof. Und doch werden Sie Sich entschliefsen müssen, entweder ihn oder Ihre Schwester aufzuopfern.

Der General. Meine Schwester? — Ich will keine Schwester haben, die den Nahmen beschimpft, den sie trägt.

Der Bischof. Reden Sie nicht so ungerecht von Klementinen. Sie ist ein unschuldiges, edles Geschöpf. Sie ist es mitten in der äufsersten Verfinsterung ihrer Vernunft geblieben. Sie hat nichts gethan, das einen billigen Vorwurf verdiente. Und ich bitte Sie, Bruder, vergessen Sie nicht, dafs wir noch einen Vater und eine Mutter haben. Der Markgraf ist entschlossen, seine Tochter nicht aufzuopfern; und Sie werden Sich gefallen lassen, eine Schwester zu behalten.

Der General. Sie werden sehr hitzig, Bruder! — Ich begreife nicht, wie dieser Grandison alle Welt so sehr bezaubert hat. Wer wird sich nunmehr wundern, dafs ein junges unerfahrnes Mädchen zu schwach gewesen ist, ihm zu widerstehen?

Der Bischof. Wenn Sie ihn ohne Vorurtheil ansehen werden, so werden Sie eben so von ihm denken wie wir. Die Religion ist alles, was man gegen ihn einwenden kann. Wäre er ein Katholik, so sollte sich ein König vergeblich neben ihm um Klementinen bewerben.

Der General. Was? Sie erzählen mir immer gröfsere Wunder! Er wird ein Protestant bleiben,

Digitized by Google

und sie wollen ihm Klementinen geben? Sie, ein Prälat der Kirche, geben Ihren Beyfall dazu? Wahrhaftig! das ist aufserordentlich. Ohne Zweifel wird der Pater Mareskotti auch Ihrer Meinung seyn?

Der Bischof. Er wird sie nach England begleiten. — Glauben Sie, Bruder, dafs es uns genug gekostet hat, uns zu einem solchen Entschlufs zu überwinden. Man hat alles vorher versucht. Aber was sollten wir mit einem Mann anfangen, den die glänzendsten Versprechungen nicht zu versuchen vermochten, der bey den zärtlichsten Bitten unbeweglich blieb? der Klementinen selbst, die er anbetet, seiner Religion aufzuopfern bereit war? — Es ist unser Unglück, dafs wir ihn nicht so wohl entbehren können, als er uns.

Der General. Und so mufs um dieses liebekranken schwindlichten Mädchens willen die Ehre des Hauses von Porretta auf ewig verdunkelt, und ein Mann, wie Belvedere, der Verzweiflung Preis gegeben werden? — Überlassen Sie mich mir selbst, Bruder, ich habe Einsamkeit nöthig —

Der Bischof. Ich bin hieher gekommen, Sie zu dem Markgrafen zu führen. Sie können von niemand besser in den Gründen seines Entschlusses unterrichtet werden, als von ihm.

Der General. Gehen Sie nur voran. Ich werde Ihnen sogleich folgen.

Digitized by Google

ACHTER AUFTRITT.

DER GENERAL allein.

Ich bin ganz betäubt — Was soll ich sagen? Wozu soll ich mich entschliefsen? — Soll ich der Entehrung meines Hauses zusehen? Soll ich meine Schwester unglücklich machen? Soll ich meinen Freund verlassen? — Oder soll ich seinen eigenen Vorstellungen Gehör geben? — Der arme Belvedere! Er liebt die Undankbare bis zur Ausschweifung. Er will sich selbst für ihre Ruhe aufopfern. Er hat die Sache seines Nebenbuhlers mit einer Grofsmuth gegen mich behauptet, die von der Heftigkeit seiner Liebe zeugt! — Aber, nein! es kann nicht seyn! Ehe soll derjenige sterben, der der Urheber aller dieser Verwirrungen ist.

NEUNTER AUFTRITT.

GRANDISON, DER GENERAL.

Grandison. Ich habe Ihnen Zeit gelassen, zu Sich selbst zu kommen, Herr General! Wenn Sie jetzt in einer gesetztern Fassung sind, so hören Sie mich an, und lernen Sie mich kennen. Die Sache,

Digitized by Google

wovon ich mit Ihnen reden muſs, ist zu zärtlich, als daſs ich die Unbilligkeit der Vorwürfe, die Sie mir gemacht haben, in ihr völliges Licht setzen könnte. Es ist auch nicht nöthig. Was die ganze Familie weiſs, kann Ihnen nicht unbekannt seyn. Es wird also genug seyn, Ihnen zu sagen, daſs ich ohne Absichten nach Bologna zurück gekommen bin. Ihre Ältern, Ihre Brüder verlangten meine Gegenwart; ich folgte dem Rufe der Freundschaft. So sehr ich Ihre Schwester bewunderte, so fühlte ich doch die ganze Stärke der Gründe, die mir, auch in Absicht auf mich selbst, nicht erlaubten, an eine nähere Verbindung zu denken. Ich entschloſs mich also, mich in einer Sache leidend zu verhalten, worin mir nicht vergönnt war, nach meinem Herzen zu handeln. Ich bin gewohnt, mich in die Stelle andrer zu setzen. Es konnte mir nicht verborgen seyn, daſs Ihre Familie sich zu einer Verbindung mit mir nicht ohne Widerwillen bequemen werde, und ich fand diese Art zu denken in ihren Umständen natürlich.

Der General. Sie haben Sich und uns Gerechtigkeit widerfahren lassen.

Grandison. Die gleiche Denkungsart, die mich gegen andere gerecht seyn heiſst, macht, daſs ich es gegen mich selbst bin. Ein Beweis davon kann Ihnen seyn, daſs ich mich nicht erniedrigen wollte, die Tochter eines Königs unter schimpflichen Bedingungen anzunehmen, und daſs ich selbst auf Klementinen Verzicht thue, so lange jemand in Ihrer

Familie ist, der mich ihrer Hand unwürdig hält. Sie haben meine Erklärung, Herr General! Das Übrige belieben Sie mit Ihren Verwandten auszumachen. Diese werden Ihnen am besten sagen können, was sie zu den verbindlichen Gesinnungen bewogen hat, die sie für mich angenommen haben.

Der General. Ha! Ist es so weit gekommen, dafs uns der Chevalier Grandison Trotz bieten darf? Ich bin aufser mir! Wie? wir sollen uns noch allzu glücklich schätzen, wenn ein Mann, wie Sie, sich erniedrigen will, die Tochter des Markgrafen von Porretta mit seinem Nahmen zu beehren? — Und derjenige, der sich untersteht, mir eine solche Erklärung zu thun, ist weniger als ein König? Er müfste auch mehr als ein Sterblicher seyn, meiner Rache zu entgehen!

Grandison. Drohungen haben mich nie erschreckt, Herr General. Ich würde mich selbst verachten, wenn ich eine Antwort auf eine so willkührliche Auslegung meiner Worte nöthig hielte.

Der General. Keine Worte mehr! Ich bin nicht gewohnt, mich der Zunge statt eines Waffens zu bedienen. Kommen Sie mit mir in den Park, Chevalier! Ihr Leben oder das meinige! Die Erde kann nicht zwey so stolze Menschen, als wir sind, zugleich tragen.

Grandison. Ich bin bereit mit Ihnen zu gehen, wohin Sie wollen.

Sie gehen ab.

Digitized by Google

ZEHNTER AUFTRITT.

PATER MARESKOTTI allein.

Ich habe die Stimme des Generals gehört. Es war die Stimme eines Drohenden. Er redete, wie ich glaube, mit Grandison. — Aber hier ist niemand. Sie sind fortgegangen. Der Himmel verhüte, dafs es in schlimmen Absichten geschehen sey! Ich will sie aufsuchen — Aber sehe ich nicht hier den Grafen von Belvedere?

EILFTER AUFTRITT.

PATER MARESKOTTI, BELVEDERE.

P. Mareskotti. Ich glaubte, Sie wären nicht mehr in Bologna, Herr Graf!

Belvedere. Der General fand mich, da ich im Begriff war abzureisen. Ich hatte eine Unterredung mit ihm. Meine Besorgnisse für Klementinen, der ich fest entschlossen bin mich selbst aufzuopfern, machten, dafs ich mit Eifer zum Vortheile meines Nebenbuhlers sprach. Es war umsonst. Der General verliefs mich auf eine ungestüme Art. Ich machte mich sogleich fertig ihm zu folgen, und ich komme

Digitized by Google

jetzt, alles anzuwenden, ihn mit Grandison auszusöhnen. Ich weiſs was ich thue, Herr Pater Mareskotti! Es wird mir das Leben kosten; aber ich werde die Zufriedenheit haben, die Glückseligkeit derjenigen befördert zu haben, die ich liebe.

P. Mareskotti. Vielleicht belohnt der Himmel diese edeln Gesinnungen mit einem ganz andern Ausgang, als Sie jetzt vermuthen. Das Glück Ihres Nebenbuhlers ist noch nicht auſser Zweifel. Ich komme eben jetzt von einer langen Unterredung mit der jungen Gräfin — Aber wir haben nicht Zeit hier zu verweilen — Wir wollen gehen, den General zu suchen.

Belvedere. Sie haben mich ganz bestürzt gemacht — Aber ich will meine Ungeduld zurück halten — Lassen Sie uns eilen.

Digitized by Google

ZWÖLFTER AUFTRITT.

Die Scene ist das Zimmer des Jeronymo.

JERONYMO, KLEMENTINA.

Klementina sitzt, den Kopf auf ihren Arm gestützt, in einem schwermüthigen Stillschweigen, das zuweilen durch Seufzer unterbrochen wird.

Jeronymo. Was fehlt Ihnen, meine liebste Schwester? Sie nähern Sich dem Augenblick, der alle Ihre Trübsale enden wird, Sie werden über Ihre Hoffnung glücklich werden, und Sie sind traurig? Sie beantworten die zärtlichen Ausbrüche meiner Freude mit halb erstickten Seufzern, und indem ich in Entzückung über Ihr bevorstehendes Glück aller meiner Schmerzen vergesse, schleichen stille Thränen, die Verräther irgend eines geheimen Kummers, über ihre Wangen?

Klementina. Ach, Jeronymo! —

Jeronymo. Wie ist es möglich, meine Klementina, dafs so frohe, so glänzende Aussichten nicht jede Spur der Traurigkeit aus Ihrer Seele tilgen? — Glückliche, dreymahl glückliche Schwester! Die Geliebte, die Freundin, die Gemahlin meines Grandison! Welch ein Himmel von Glückseligkeiten liegt in diesen Nahmen! Welch ein Vorzug vor allen Ihres Geschlechts!

Digitized by Google

Klementina. Halten Sie ein, liebster Jeronymo — Wollte der Himmel, meine eigene Fantasie wäre weniger geschäftig, mir das Glück auszumahlen, dem ich zu entsagen genöthiget bin!

Jeronymo. Was sagen Sie, Schwester? Was für neue Besorgnisse? Woher diese Kleinmüthigkeit und diese hoffnungslose Sprache? Hören Sie auf, Sich selbst zu quälen! Alle Hindernisse sind gehoben. Fürchten Sie nicht, dafs unsere Ältern ihren Entschlufs ändern möchten. Das unvergleichliche Betragen unsers Freundes hat sie so sehr eingenommen, dafs sie diese Verbindung jetzt eben so heftig wünschen, als ich selbst. Oder fürchten Sie etwa den General? Sein Widerstand wird nur den Sieg unsers Freundes zu erhöhen dienen. Verbannen Sie also alle traurigen Gedanken, liebste Klementina! Sie haben die schwerste Prüfung überstanden; der Augenblick ist nun gekommen, der Sie für alle Ihre Leiden belohnen wird.

Klementina. Ach, Jeronymo! Sie wissen nicht — Ich kann nicht reden — Ich fürchte mich, Ihnen zuzuhören — Ich fürchte mich vor mir selbst — Verzeihen Sie mir, lieber Bruder! — Aber ich mufs Sie verlassen —

Sie steht auf, um fortzugehen.

Digitized by Google

DREYZEHNTER AUFTRITT.

Die Markgräfin, die Vorigen.

Die Markgräfin. Ich freue mich, euch bey einander zu finden, meine Kinder! Dein Bruder, meine theure Klementina, wird dir angekündigt haben, was wir für den Chevalier zu thun entschlossen sind. Er ist deiner würdig, Klementina; und so schwer es mir auch fallen wird, den Liebling meines Herzens aus meinen mütterlichen Armen zu lassen, so beruhigt mich doch die Gewifsheit, dafs du durch den Mann, den dein Herz erwählt hat, so glücklich werden wirst, als man es in diesem Leben seyn kann.

Klementina umfafst ihrer Mutter Knie. O gnädige Mama, wie gütig sind Sie! und was für eine tiefe Empfindung habe ich von Ihrer und meines Vaters liebevoller Nachsicht! Wie soll ich jene ausdrükken? wie soll ich diese erwiedern? — Wie unwürdig würde ich der wiederkehrenden Vernunft seyn, wenn ich mich nicht bemühen würde, sie gänzlich zu Erfüllung meiner Pflicht gegen Gott und Sie anzuwenden! — Aber erlauben Sie mir, ich bitte Sie, dafs

Digitized by Google

ich mich in mein Zimmer begebe, und einige Stunden ungestört bleibe. Ich habe nöthig, mich zu der Scene, die mir bevorsteht, vorzubereiten.

Sie begiebt sich eilfertig hinweg.

VIERZEHNTER AUFTRITT.

DIE MARKGRÄFIN, JERONYMO.

Die Markgräfin. Was sagte das liebe Geschöpf? Wie feierlich war ihr Gesicht und der Ton ihrer Stimme! Und wie eilfertig ging sie hinweg! — Sie hat etwas auf dem Herzen; aber ich begreife nicht, was es seyn kann. — Wenn ich nicht selbst gehört hätte, wie freundschaftlich der Pater Mareskotti sich zum Vortheil des Chevaliers erklärte, so würde ich glauben, dafs er sie mit neuen Zweifeln beunruhiget habe.

Jeronymo. Ich werfe keinen Verdacht auf Mareskotti. Er ist zu rechtschaffen und zu klug, sich einer solchen Übereilung schuldig zu machen. Klementina wird von allem, was ihr begegnet, noch zu stark gerührt. Die Ankunft des Generals hat sie erschreckt. Furcht und Hoffnung streiten in ihrer Seele, und das Glück, das ihr angekündigt worden, ist zu grofs und unverhofft, als dafs sie es glauben könnte. Sie wird ruhig werden, so bald sie nicht mehr zweifeln kann.

Digitized by Google

Die Markgräfin. Du beruhigst mich wieder, mein Sohn! Wir haben angenehme Aussichten vor uns; dasjenige, was sie uns gekostet haben, erhöhet ihren Werth. Wir wollen jetzt alle unsere Gedanken darauf richten, deinen Bruder, den General, mit dem Chevalier zu versöhnen. Ich habe deſshalben nicht den geringsten Kummer. Es ist unmöglich, gegen die Verdienste dieses Mannes auszuhalten.

Ende des vierten Aufzugs.

Digitized by Google

FÜNFTER AUFZUG.

ERSTER AUFTRITT.

GRANDISON, KAMILLA.

Kamilla. Ich wünsche Ihnen Glück, gnädiger Herr, zu dem Siege, den Sie über die Hindernisse Ihres Glücks erhalten haben. Sie haben aus dem General einen Freund, und aus Ihrem Nebenbuhler selbst einen Fürsprecher Ihrer Sache gemacht. Alle Glieder der Familie haben es der Gräfin Klementina aufgetragen, die Verbindlichkeiten zu erstatten, welche sie Euer Gnaden schuldig zu seyn erkennen. Die allzu zärtliche Denkungsart der jungen Gräfin ist die einzige Schwierigkeit, die Ihnen, wie ich besorge, noch zu überwinden übrig ist.

Grandison. Die vergangene Nacht ist mir lang geworden, Kamilla! Ich weifs nicht, was für traurige Vorempfindungen sich meiner bemeistert haben. Ich gestehe Ihnen, dafs ich vor der Zusammenkunft zittre, die mir mit Ihrer Gebieterin bevorsteht.

Digitized by Google

Kamilla. Die Gräfin Klementina befindet sich in den gleichen Umständen. Sie hat diese ganze Nacht schlaflos zugebracht, und ihre Furcht vor dieser Zusammenkunft scheint jetzt eben so grofs, als ihre Erwartung derselben Anfangs ungeduldig war. Seit dem Augenblick, da ihr die Markgräfin den Entschluſs der Familie entdeckte, ist ihr Bezeigen ganz anders als vorher. Sie ist still, zurückhaltend, und auf eine feierliche Art ernsthaft. Sie hat etliche Stunden in ihrem Kabinet mit Schreiben zugebracht. Es war Mitternacht, da sie noch schrieb. Morgen, Kamilla, sagte sie endlich nach einem langen Stillschweigen, und ihr Gesicht veränderte sich, indem sie dieſs sagte, morgen wird ein wichtiger Tag für mich seyn. O daſs er schon gekommen, und auch schon vorüber wäre! — Es kostete mir viele Mühe sie zu bereden, daſs sie sich zur Ruhe begeben möchte. Doch um vier Uhr des Morgens stand sie schon wieder auf, und ging an ihren Schreibetisch. Ich vermuthe, sie setzt einige Bedingungen auf, welche Sie unterzeichnen sollen. Aber aus etlichen Worten, die ihr ungefähr entfallen sind, getraue ich mir zu sagen, daſs es groſsmüthige Bedingungen seyn, und daſs sie mehr Fantasie als Härte haben werden.

Grandison. Hat Ihre junge Gräfin während meiner Abwesenheit eine Unterredung mit dem Pater Mareskotti gehabt?

Digitized by Google

Kamilla. Ja, und ich bekenne Ihnen, daſs ich der Begierde nicht habe widerstehen können, sie zu behorchen. Ich hatte keine böse Absicht. Was ich von ihrer Unterredung hören konnte, gereicht zur Ehre dieses würdigen Mannes. Er erhob Ihren Karakter, gnädiger Herr, in Ausdrücken, die nur das Herz eingeben kann; und ich hörte ihn sagen, er hoffe, Klementina werde, wenn sie die Ihrige sey, das gesegnete Werkzeug Ihrer Bekehrung seyn.

Grandison. Ich habe niemahls einen Zweifel in die Redlichkeit des Paters Mareskotti gesetzt. — Aber die Stunde der Zusammenkunft ist da. Melden Sie mich der Gräfin, Kamilla!

Kamilla. Sie ersucht Euer Gnaden, Sich indessen bey ihrem Bruder Jeronymo zu verweilen, bis sie, wie sie sagt, mehr Muth gefaſst hat, Sie zu sehen. Die Wunden des armen Barons haben sich diese Nacht verschlimmert. Sie werden die Ärzte bey ihm antreffen.

Digitized by Google

ZWEYTER AUFTRITT.

Der Schauplatz stellt Klementinens Zimmer vor.

KLEMENTINA

kommt mit einem Papier in der Hand aus ihrem Kabinette.

Nun ist sie da, die gefürchtete Stunde — O dafs sie schon vorüber wäre! Wie werde ich mein Gesicht zu diesem erhabenen Manne aufheben? Was werde ich ihm sagen? Was werde ich ihm antworten können? — Dieses Papier soll für mich reden! — Aber, o Grandison, wenn du Klementinen liebst; wenn es mehr als Mitleiden und Grofsmuth ist, was du für sie empfindest; wenn ihr Besitz dich glücklich gemacht hätte: — wirst du ihr vergeben können? Wüfstest du was es ihr gekostet hat! Doch die Thränen, womit dieses traurige Blatt befleckt ist, werden dirs sagen. — Kamilla! — Aber nein! noch kann ich ihn nicht sehen — Ich bin noch nicht gefafst —

Digitized by Google

DRITTER AUFTRITT.

KLEMENTINA, KAMILLA.

Kamilla. Sie haben mir gerufen, gnädige Gräfin!

Klementina. Ich will allein seyn, Kamilla — Verlassen Sie mich.

Kamilla. Wissen Sie, gnädige Gräfin, dafs der Chevalier auf die Erlaubnifs wartet, Sie zu sehen?

Klementina. Ich kann ihn noch nicht sehen — Keine Widerrede, Kamilla! Überlassen Sie mich mir selbst.

Kamilla geht ab.

VIERTER AUFTRITT.

KLEMENTINA allein.

Sie wirft sich, nachdem sie etliche Mahl in tiefen Gedanken auf und ab gegangen, in grofser Unruhe und Beängstigung auf einen Sofa.

O warum mufste ich ihn sehen? Warum mufste ich ihn sehen? Warum mufsten einem Manne, der nicht mein Bruder seyn konnte, der Nahme und die Rechte eines Bruders gegeben werden? Warum

Digitized by Google

mufste sein untadeliger Werth meine Liebe zugleich entflammen und rechtfertigen? — Unglückselige! wen beschuldigest du? Klage deine eigene Schwachheit an! Was zwang dich zu reden? Warum liefsest du nicht dein trauriges Geheimnifs, in ewiges Stillschweigen gehüllt, an deiner stummen Brust nagen? — O dafs ich schon bey denen wäre, die im Grabe schlummern! O dafs meine Seele schon entfesselt, schon in jene Welt hinüber gerettet wäre, wo die Tugend nicht mehr kämpfen mufs, und die Glückseligkeit nicht an ewiges Elend grenzt! — Doch sie kommt, ich fühle es, sie nähert sich, die glückliche Stunde — meine Tage laufen zum Ende — Trostvolle Hoffnung! du giebst meiner Seele ihre ganze Stärke wieder!

Sie steht auf.

— Ja! ich will grofs, ich will wie eine Unsterbliche handeln! Und Du, dem ich dieses Opfer bringe, Du wirst mich stärken! — Aber, o bester, liebenswürdigster unter den Männern! soll ich dir entsagen, soll ich dich auf ewig von mir verbannen, ohne dafs du wissest, wie sehr deine Klementina dich geliebt hat? Wirst du es auch glauben, wirst du es begreifen können, dafs nur eine Liebe, wie die ihrige, ein menschliches Geschöpf fähig machen konnte, das zu thun, was ich thun will? — Ja, Geliebter, nur damit ich dich ohne Vorwürfe meines Herzens, ohne Gefahr meiner Seele, lieben könne, entsage ich dem Glück, die Deinige zu seyn! Eine bessere Welt soll uns wieder geben, was uns diese vorenthält! Diefs

Digitized by Google

sollen meine unermüdeten Gebete und meine glühenden Thränen vom Himmel erbitten! — Mich dünkt ich bin nun ruhiger — Ja, ich bin es, ich will Kamillen rufen — Kamilla!

Kamilla erscheint.

Sagen Sie dem Herrn Grandison, dafs ich ihn erwarte. —

Kamilla entfernt sich wieder.

— Nun wird er kommen! Nun soll ich ihm sagen — Ach! niemahls, niemahls werden es meine Lippen aussprechen können — O ihr Engel und ihr Heiligen des Himmels alle, stehet mir bey! Ihr Zeugen meiner geheimen Thränen und des schmerzhaften Kampfes, den meine Seele gekämpft hat, verlasset mich nicht! Verlasset mich nicht in diesem furchtbaren Augenblicke!

FÜNFTER AUFTRITT.

GRANDISON, KLEMENTINA.

Grandison. Wie sehr, liebenswürdigste Klementina, hat mich nach dieser Zusammenkunft verlangt! Das Gut, nach welchem ich zu streben aufgemuntert worden, ist zu unschätzbar, als dafs ich ruhig seyn könnte, ehe ich des Besitzes desselben gewifs bin. Diese englische Gütigkeit, die ich in Ihren Augen sehe, macht mich kühn — Darf ich

Digitized by Google

hoffen, theuerste Gräfin, dafs Ihr Entschlufs mit demjenigen übereinstimmt, was nunmehr der vereinigte Wunsch aller Ihrer Verwandten ist?

Klementina sitzt mit niedergeschlagenen Augen, und antwortet blofs mit Seufzern.

Grandison. Die Bedingungen sind Ihnen schon eröffnet worden. Der Pater Mareskotti wird fortfahren, Ihr geistlicher Führer zu seyn. Ich werde stets um das andere Jahr, wechselsweise in Italien und England, durch meine Klementina glücklich seyn.

Klementina mit einem Gesicht und Ton, welche eine Mischung von Vergnügen und Wehmuth ausdrücken. Ihre Klementina? — Ach! Herr Grandison!

Sie wendet ihr Gesicht.

Grandison. Ja, gnädige Gräfin, die Hoffnung, dafs Sie es seyn werden —

Klementina fällt ihm schnell in die Rede. Halten Sie ein, Chevalier — Sprechen Sie es nicht aus — Ach! wie werde ich —

Sie geht gegen ihr Kabinet, kehrt aber wieder um, und wendet sich mit einem Blick voll zärtlichem Ernst gegen Grandison.

Und sind Sie unveränderlich entschlossen, Herr Grandison? Werden Sie, können Sie kein Katholik werden?

Grandison. Sie haben ja eingewilliget, gnädige Gräfin, als ich das letzte Mahl in Italien war, dafs ich den Aussprüchen meines Gewissens folgen dürfe.

Digitized by Google

Klementina zeigt in ihrem Gesicht und durch ihre Geberden die äuſserste Verlegenheit. Sie versucht zu reden, aber sie kann kein Wort hervorbringen. Endlich geht sie nach ihrem Kabinet, und indem sie dem Grandison ein Papier in die Hand giebt, sagt sie mit stockender Stimme:

Dieses Papier — Lesen Sie es — Verlassen Sie mich! Verlassen Sie mich.

SECHSTER AUFTRITT.

GRANDISON allein.

O das ist zu viel! Was seh' ich? Sie fällt auf ihre Knie — sie zerflieſst in Thränen — O dieſs Ächzen durchbohrt meine Seele! Es ist das Ächzen eines Sterbenden — Meine Ahnungen sind erfüllt! — Aber, o Klementina, in diesem Augenblick habe ich keinen Wunsch, keinen Gedanken für mich selbst! — Ich zittre dieses Papier zu eröffnen. — Doch, sie verlangt es. —

Er eröffnet das Papier, und versucht zu lesen.

Ich kann nicht lesen — meine Augen sind umnebelt — Gütiger Himmel! welch ein Ausgang ist das!

Digitized by Google

SIEBENTER AUFTRITT.

DIE MARKGRÄFIN, GRANDISON.

Die Markgräfin. Was ist vorgegangen, lieber Chevalier? Ich finde Klementinen in Thränen. Sie bittet mich, sie dem Kampfe mit sich selbst zu überlassen. Die Beängstigung ihres Herzens macht sie athemlos. Sie fürchtet Ihren Unwillen, Chevalier! Sie hat Ihnen ein Papier gegeben. Lassen Sie ihn das lesen, sagte sie, und lassen Sie mich hier so lange bleiben, bis er nach mir fragt; wofern er anders, nachdem er es gelesen hat, ein Geschöpf noch vor seinen Augen leiden kann, das seiner Gütigkeit unwürdig ist — Ich bin ganz erstaunt — Was bedeutet alles dieses?

Grandison. Gnädige Frau, Sie sehen mich so bestürzt, als ich niemahls gewesen bin. Ich weifs den Inhalt des Papiers noch nicht. Ich will es Ihnen vorlesen, wenn ich kann.

Die Markgräfin. Lesen Sie es allein, Chevalier! Ich gehe, dem Markgrafen zu melden, was vorgeht.

Digitized by Google

ACHTER AUFTRITT.

GRANDISON allein.

Ich errathe den Inhalt dieses Papiers. — Ihre Einbildungskraft, die durch ihre Krankheit über die natürliche Höhe getrieben worden, hat die Bedenklichkeiten ihres Gewissens geschärft. Sie wird sich verpflichtet glauben, dem Himmel ein Opfer von ihrer Liebe zu bringen — Liebste Klementina, soll ich deinen Besitz — Doch, ich will lesen.

Er setzt sich und liest.

— Vortreffliches Geschöpf! — Ich mufs inne halten — Welche Zärtlichkeit! Welche Unschuld! Welche Hoheit der Seele! — O Klementina! warum mufstest du dich in der strahlenden Vollkommenheit eines Engels vor meine Augen stellen, wenn ich deinem Besitz entsagen soll? —

Er fährt fort zu lesen.

— Unwiderstehliches Geschöpf! wie verehre ich dich! — Es ist genug! Ich bin alles, was du willst, das ich seyn soll!

Digitized by Google

NEUNTER AUFTRITT.

DER BISCHOF, GRANDISON.

Der Bischof. Was höre ich, liebster Grandison? Was ist aus meiner Schwester geworden? — Sie sind aufserordentlich gerührt, Chevalier! Was hat diese liebe Träumerin —

Grandison. Lesen Sie, gnädiger Herr, lesen Sie dieses Papier, und seyn Sie stolz auf Ihre Schwester! Sie ist ein Engel! Ihr Besitz würde ein irdischer Himmel für mich gewesen seyn! — Sie hat mich abgewiesen — aber aus so grofsen Beweggründen und auf eine solche Art, dafs ich sie mehr als jemahls verehren mufs — Sie ist das liebenswürdigste unter allen menschlichen Wesen —

Der Bischof. Ich begreife nichts von dieser seltsamen Aufführung. Ich will ihr Papier dem Markgrafen und der Markgräfin lesen. Aber der Inhalt mag auch seyn welcher er will, so hoffe ich, Sie werden Sich nicht so schnell durch die hoch fliegenden Schwärmereyen eines fantastischen Mädchens blenden lassen. Ihre Einbildungskraft ist auf einer Höhe, worauf sie sich nicht erhalten kann. Sie wird ganz anders denken, wenn sie wieder gelafsner seyn wird.

Digitized by Google

Grandison. Lesen Sie, gnädiger Herr, bewundern Sie Klementinen, und bedauern Sie mich.

Der Bischof geht mit dem Papier ab.

ZEHNTER AUFTRITT.

GRANDISON, KLEMENTINA, KAMILLA.

Indem Grandison mit den äuſserlichen Zeichen einer groſsen Unruhe auf und ab gehet, erscheint Klementina auf dem hintern Theile des Theaters. Sie bleibt stehen, da sie Grandison sieht, und lehnt sich an Kamillen zurück.

Klementina. Können Sie mir verzeihen, Grandison? — Können Sie einer Kreatur verzeihen, die Ihren Unwillen weder vermeiden noch ertragen kann?

Grandison. Ihnen verzeihen, theuerste Klementina? Vergeben Sie mir, daſs ich so vermessen gewesen bin, daſs ich noch so vermessen bin, und hoffe, einen solchen Engel mein zu nennen.

Klementina. Reden Sie nicht von Hoffnung, Chevalier! Sagen Sie, daſs Sie mir vergeben. Beruhigen Sie mein Herz, wenn es Ihnen möglich ist!

Grandison. Sie haben nichts gethan, das Vergebung nöthig hat. Ich bete die Gröſse Ihrer Seele an — Aber — O dürfte ich Ihr Mitleiden — Vergeben Sie mir, allzu liebenswürdige Klementina — ich

Digitized by Google

schweige! Was auch mein Herz dabey leiden mag, so will ich doch nichts anders seyn, als was Sie wollen, das ich seyn soll.

Klementina. Wenn Sie mich lieben, theurer Grandison, so machen Sie mir Muth, in dem Entschlusse standhaft zu bleiben, den ich gefafst habe. Ich würde unaussprechlich elend seyn, wenn der Verlust meiner Person Sie unglücklich machen könnte. Meine Liebe können Sie nie verlieren. Die besten, die zärtlichsten Empfindungen meines Herzens sind Ihnen heilig. Sie sind in den Grund meiner Seele eingewebt. Sie werden unsterblich seyn, wie sie.

Grandison. Verehrungswürdiger Engel! Wie gütig muntern Sie mich auf, mich Ihrer würdig zu zeigen! — Fahren Sie fort, liebste Klementina! Helfen Sie mir, lehren Sie mich, einen Verlust zu ertragen, dessen ganze Gröfse Sie mich erst jetzt kennen gelehrt haben.

Klementina. Könnte Grandison schwächer seyn, als seine Klementina? — O wüfsten Sie, was es ihr gekostet hat, diesen Entschlufs zu fassen! — Ich habe keine Ursache mehr, zu verbergen, wie theuer Sie mir sind! — Ja, liebster Chevalier! wenn ich ohne Unruhe meines Gewissens die Ihrige hätte seyn können; die wildeste Einöde wäre mir mit Ihnen ein Paradies gewesen. Schliefsen Sie aus der Gröfse meiner Selbstverläugnung, mit welcher Stärke die Beweggründe auf mein Gemüthe wirken müssen, die

Digitized by Google

mich derselben fähig machen! — Das Opfer war grofs, das der Himmel von mir forderte. Aber, da ich die Kürze dieses Lebens betrachtete, und die Ewigkeit mit allen ihren Hoffnungen und Schrecknissen vor meiner Seele lag, konnte ich mich da bedenken, was ich wählen sollte?

Grandison. Ich verehre Ihre Beweggründe, ob sie mich gleich nicht überzeugen; ich verehre die Zärtlichkeit Ihrer Denkungsart, und diese Frömmigkeit, die Sie in meinen Augen über die menschliche Natur erhebt. Aber — o meine Klementina — Ich bemühe mich umsonst, Ihnen zu verbergen, wie schwer es mir ist, einer Glückseligkeit zu entsagen —

Klmentina indem sie ihm mit zärtlichen Geberden die Hand auf den Mund legt. Liebster Chevalier, sagen Sie das nicht! — Wie soll ich sonst meinen Vorsatz halten? — Lassen Sie mich nicht in meiner Hoffnung betrogen werden! Ich sah Sie als den Freund meiner Seele an — ich kannte Sie als den edelsten und besten unter den Sterblichen — hätte ich es sonst wagen dürfen, mein Schicksal Ihrer Grofsmuth zu überlassen?

Grandison. Sie sollen Sich nicht betrogen haben, unnachahmliche Klementina! Ich will der Freund Ihrer Seele seyn; und diese geliebte Seele nehme ich zum Zeugen, dafs ich von diesem Augenblick an jedem eigennützigen Wunsch entsage, und mich aller Vortheile begebe, die mir die Grofsmuth

Digitized by Google

Ihrer Verwandten, meine Liebe, und die Gütigkeit der Gräfin Klementina selbst, zu Bestreitung Ihres Vorsatzes geben könnte.

Klementina. Wie würdig sind Sie in diesem Augenblicke meiner ganzen Zärtlichkeit! — Unsterbliche, liebster Grandison, Engel schauen auf uns herab und billigen uns! O möchte ich durch den Dienst dieser unsichtbaren Freunde der Menschen den Geliebten meiner Seele dort wiederfinden, wo uns nichts mehr trennen könnte! — Hören Sie mich, Grandison, und geben Sie mir noch den letzten Beweis, dafs Sie mich lieben! — In dem Augenblicke, da ich entschlossen war, den Wunsch meines Herzens meiner höchsten Pflicht aufzuopfern, habe ich alle Ansprüche an irdische Glückseligkeit aufgegeben. Die Welt hat keine Reitzungen mehr für mich. Dasjenige, was ich durch meine Krankheit erlitten, und was mir der gewaltthätige Kampf mit mir selbst gekostet hat, bekräftiget die Ahnung, die ich in mir fühle, dafs ich nicht lange mehr zu leben habe. Soll ich nicht den Überrest meines Lebens anwenden, glücklich zu sterben? Ja, Chevalier! ich bin entschlossen, mich von der Welt zu entfernen. Alle meine Gedanken, alle meine Wünsche sind auf dieses Einzige gerichtet. Helfen Sie mir, Chevalier! Sie vermögen alles bey meinen Ältern. Unterstützen Sie mein sehnliches einziges Verlangen! — Meine Liebe zu Ihnen wird mir in die heilige Freystätte folgen, die ich mir erwählet habe. Die ewige

Digitized by Google

Glückseligkeit Ihrer Seele soll Tag und Nacht der Gegenstand meines Gebetes seyn. Gott wird die Thränen eines armen Geschöpfes ansehen, das ihm alles aufgeopfert hat. Seine Gnade wird Sie erleuchten — und — o entzückende Hoffnung! — ich werde Sie in den himmlischen Wohnungen wiederfinden! — Was sagen Sie zu meinem Vorhaben, Chevalier? Wollen Sie Ihrer Klementina diesen Beweis geben, dafs Sie ihre Seele lieben?

Grandison. Auf was für eine Probe stellen Sie eine Liebe, an der Sie nicht mehr zweifeln können? Wie soll ich einwilligen, wie soll ich selbst dazu behülflich seyn, dafs eine Dame von so aufserordentlichen Vorzügen in der Blüthe ihrer Jugend der Gesellschaft entzogen werde, welche desto gerechtere Ansprüche an sie hat, je gröfser ihre Tugenden sind? Wie soll ich es wagen dürfen, Ihren Ältern einen Antrag zu machen, der sie einer Tochter beraubte, von der sie hoffen, dafs sie das Vergnügen ihres übrigen Lebens seyn werde? Ein Antrag, der mir das Ansehen geben würde, als ob ich wünschte, dafs Sie, weil Sie nicht die Meinige seyn können, für alle Welt verloren seyn möchten! — Erlauben Sie, gnädige Gräfin, Ihrem Grandison, Sie zu bitten, dafs Sie mit verdoppelter Aufmerksamkeit erwägen, was Sie so gütigen Ältern und so zärtlichen Verwandten, wie die Ihrigen, schuldig sind, ehe Sie Sich —

Digitized by Google

Klementina unterbricht ihn ein wenig hitzig. Ich habe alles erwogen, Chevalier! Meine Ältern verlieren nicht mehr, als sie durch unsere Vermählung verloren hätten. Ich fühle mit der gerührtesten Dankbarkeit alles, was ich ihnen schuldig bin; aber ist nicht meine Pflicht gegen sie einer höhern Pflicht untergeordnet? Glauben Sie mir, dafs ich alles erwogen habe. Ich bin überzeugt, dafs der Trieb, den ich in mir fühle, von Gott ist. Er ist unwiderstehlich! — O Grandison! warum wollen Sie mich des einzigen Mittels berauben, welches mir den Schmerz unserer Trennung erleichtern kann? Und haben Sie auch wohl bedacht, was die Folgen davon seyn werden, wenn Sie mich verhindern, den Schleier anzunehmen? Ach, Chevalier! von Ihnen hätte ich das nicht vermuthet! Von dem Augenblick an, da Sie Bologna werden verlassen haben, werde ich den Verfolgungen des verhafsten Belvedere und meines Bruders ausgesetzt seyn. Alle werden sich wider mich vereinigen. Man wird mich zur Verzweiflung treiben, und ich werde mein elendes Leben vor der Zeit endigen, ohne dafs ich den Trost gehabt habe, mich zu dem künftigen vorzubereiten. Können Sie so grausam seyn, Chevalier, und mich einem solchen Zustand überlassen?

Grandison. Theure Klementina! Sie setzen mich in die äufserste Verlegenheit. Ich darf es nicht wagen, Sie um die Widerrufung des strengen Gesetzes zu bitten, das Sie mir aufgelegt haben —

Digitized by Google

Ich habe mein Wort gegeben — Ich kann nicht unedel seyn — Aber ist denn kein ander Mittel als der Schleier, Sie vor demjenigen, was Sie fürchten, sicher zu stellen? Ich kenne ein Mittel, das unfehlbar ist. Sie haben Beweise von der Gütigkeit Ihrer Ältern. Von einem so grofsmüthigen Vater, von einer so zärtlichen Mutter dürfen Sie Sich alles versprechen. Und erlauben Sie mir auch zu sagen, dafs der Graf von Belvedere Sie zu sehr verehrt, als dafs er sich der Freundschaft Ihrer Verwandten bedienen sollte, Ihnen Unruhe zu machen. Er ist unglücklich, weil er Klementina ohne Hoffnung liebt; aber er verdient nicht, dafs Sie ihn hassen.

Klementina für sich, mit einer trostlosen Stimme und Geberde. Arme, unglückliche Klementina! — So vereiniget sich alles, dich elend zu machen! — Es war ein Trost für mich zu glauben, dafs er mich liebe — Der angenehme Betrug schläferte meine Schmerzen ein, und gab mir Augenblicke von Ruhe — Mufste ich auf eine so grausame Art belehrt werden, dafs ich mich betrogen habe?

Grandison. Hören Sie auf, Klementina, mein Herz mit diesen ungütigen Zweifeln zu martern! — Doch es ist noch gröfsere Pein für mich, Sie von diesen selbstgemachten Schmerzen gequält zu sehen! — Sie können nicht an meiner Liebe zweifeln, liebste Klementina! was wollte ich nicht thun, was wollte ich nicht leiden, Sie zu überzeugen —

Digitized by Google

Klementina. Vergeben Sie mir, Chevalier! Ich bin ungerecht gewesen — Vergeben Sie Ihrer Klementina! Aber, o lassen Sie mich Sie bitten —

Sie wirft sich ihm zu Füßen.

Grandison indem er sie aufheben will. Stehen Sie auf, liebste Gräfin — Ich beschwöre Sie, stehen Sie auf.

Klementina. Nein, Grandison, ich will nicht aufstehen; hier zu Ihren Füßen will ich liegen bleiben, und nicht aufhören, Sie zu bitten — O wenn Ihnen Klementina jemahls werth gewesen ist, wenn Ihr großmüthiges Herz nicht für sie allein ohne Mitleiden ist — bey meiner Liebe, Grandison, bey den Thränen, die nun so lange mein einziges Labsal sind, beschwöre Sie, lassen Sie Sich erbitten! Billigen Sie, unterstützen Sie meinen Entschluß! Lassen Sie den Überrest meines Lebens glücklich seyn! Lassen Sie mich —

Grandison hebt sie auf. Unwiderstehlicher Engel! Ich will — ich will alles was Sie wollen! Meine Seele wird von der Ihrigen fortgerissen — Vergeben Sie mir, daß ich mich Ihren Wünschen widersetzte; ich habe keine andere als Ihre Glückseligkeit!

Klementina. O Grandison! der Allmächtige belohne Sie für diese großmüthige Liebe, die ich nicht belohnen kann! — Ich werde also nicht ganz unglücklich seyn! In der Stille einer einsamen Zelle

Digitized by Google

werde ich ungetadelt und ungestört meiner Zärtlichkeit und meiner Thränen genieſsen. Nur unsichtbare Engel werden sie sehen, und die Seufzer zu dem Throne des Ewigen tragen, in denen sich meine Seele für Sie aushauchen wird! — Sie haben mir das Leben wieder gegeben, Chevalier! — Gehen Sie, meinen Vater zu bewegen, daſs er meinen Vorsatz billige. Lassen Sie mich Ihnen die einzige Glückseligkeit zu danken haben, deren ich fähig bin!

Grandison. Möchten Sie in diesem Augenblick in meine Seele schauen können! Ich gehe — Sie verlangen es! — O Klementina, wenn nicht ein besseres Leben auf uns wartete, wie unglücklich wär' es, geboren zu seyn!

Er geht ab.

Digitized by Google

ELFTER AUFTRITT.

Die Markgräfin, Klementina.

Die Markgräfin. Ich glaubte, den Chevalier bey dir zu finden, Klementina?

Klementina. Er hat mich diesen Augenblick verlassen, gnädige Mama!

Die Markgräfin. Du hast uns alle in Erstaunen gesetzt, Klementina! Wer hätte einen solchen Ausgang vermuthen sollen? Wir sind in grofser Verlegenheit — Dein Bruder Jeronymo dringt hitzig darauf, dafs wir uns nicht an deine Schwärmereyen kehren sollen. Diefs war sein Ausdruck. Das Übermafs seiner Dankbarkeit gegen Grandison macht ihn ungehalten auf seine Schwester. Aber du hast an dem Pater Mareskotti und mir Fürsprecher gefunden. Ich bedaure den Chevalier; ich bedaure dich, Klementina; ich fühle alle die Wunden, womit der Kampf dein Herz zerreifsen mufste, ohne den du keinen solchen Sieg erhalten konntest. — Aber wirst du auch Stärke genug haben, meine Liebe, bey dem Vorsatze zu bleiben, den du so grofsmüthig genommen hast?

Klementina. Ich fühle meine Schwäche, und ich hoffe, dieses wird meine Sicherheit seyn. Ich

Digitized by Google

habe nicht ohne Überlegung gehandelt. Ich überdachte alle meine Pflichten; ich setzte mich an die Stelle einer Person, die mich in solchen Umständen, wie die meinigen, um Rath fragte. Die Entscheidung war wider den Vortheil meines Herzens. Ich zweifelte; mein Herz empörte sich wider die Aussprüche meiner Vernunft; ich durfte mir selbst nicht trauen. In der Beängstigung, worein mich diese Ungewifsheit setzte, nahm ich meine Zuflucht zum Himmel. Ich bat die heilige Jungfrau, einer Unglücklichen beyzustehen, deren Herz willig war, seine Pflicht zu thun, deren Vernunft aber geschwächt war. Mein Gebet wurde erhört. Es wurde mir eingegeben, was ich thun sollte. Ich schrieb alles auf. Meine Seele war des himmlischen Triebes voll, der ihr geschenkt wurde. Ich war gelassen und tapfer, bis die Stunde kam, die ich dem Chevalier bestimmt hatte. Der innerliche Streit fing jetzt wieder an, ich rang mit mir selbst; sein Anblick erschütterte alle meine Entschliefsungen. Ach! könnte ich ihm nur mein Papier geben, dachte ich, so würden alle Schwierigkeiten vorüber seyn. Ich bin gewifs, wenn er die Redlichkeit meines Vorsatzes siehet, so wird seine Grofsmuth mich selbst darin unterstützen. Ich habe mich in meiner Erwartung nicht betrogen, und nun hoffe ich, sein Beyspiel, und eben die unsichtbare Macht, die mir Muth gegeben, nach meiner Pflicht zu handeln, werde mir Standhaftigkeit geben, darin zu verharren.

Digitized by Google

Die Markgräfin. Liebste Klementina, was kann ich dir sagen? Ich bewundere dich, und verehre die geheime Leitung der Vorsicht. So sehr dein Entschluſs meiner Erwartung und selbst meinen Wünschen entgegen ist, so kann ich ihn doch nicht miſsbilligen. Ich bin stolz auf dich, meine Klementina! — Aber was sollen wir nun mit diesem vortrefflichen Manne machen? Du warest das einzige seiner würdige Geschenk, das wir ihm anbieten konnten. Nun vermehrt selbst die Groſsmuth, womit er in deinen Vorsatz williget, die Last unsrer alten Verbindlichkeiten.

Klementina. Dieſs ists, was mich am meisten beunruhiget. — Aber ich bin versichert, daſs diese Unruhe den Chevalier beleidigen würde, wenn er sie wüſste. Groſsmüthige Handlungen sind seiner Seele zur Natur geworden. Seine Tugend erhebt ihn über alle Belohnungen; sie macht ihn durch sich selbst groſs und glücklich. Aber, gnädige Mama — Erinnern Sie Sich — Ich wünschte — Ich fürchte mich zu reden — Sie sagten, daſs Sie mich bedauerten — Ach liebste Mutter, ich habe aller Ihrer Zärtlichkeit, alles Ihres Mitleidens vonnöthen!

Die Markgräfin. Rede frey, meine Klementina! Du bist alles, was mir am theuersten ist. Kannst du an meiner Liebe zweifeln? Sage was du von mir verlangst! Deine Glückseligkeit ist mir mehr als meine eigene.

Digitized by Google

Klementina. Eben diese allzu gütige Zärtlichkeit macht mich furchtsam. — Aber ich muſs reden — Sie wissen, gnädige Mama, daſs von der Kindheit an mein Verlangen gewesen ist, mich dem einsamen Stande zu widmen. Sie wissen, wie sehr dieser Trieb zugenommen hat, seitdem ich den Chevalier kannte. Ihre Liebe zu mir hat sich bisher meinem sehnlichen Verlangen widersetzt, und meine Dankbarkeit, mein Gehorsam gegen die beste unter den Müttern hat auf Unkosten meiner Ruhe mit dem Triebe meines Gewissens gekämpft. Befreyen Sie mich, liebste Mutter, von einem Streit, unter welchem ich erliegen muſs — Machen Sie Ihre Klementina glücklich! — Hat nicht mein unglücklicher Zustand auch Sie unglücklich gemacht? — In der Welt würde ich es allezeit bleiben. Lassen Sie mich unter die Flügel einer heiligen Einsamkeit fliehen! Ich werde nicht aufhören, Ihr Kind zu seyn, wenn ich ein Kind Gottes bin — Sie werden Ruhe und Heiterkeit auf meinem Gesichte sehen; Sie werden den Frieden des Himmels, die Hoffnungen der Unsterblichen in meinen Augen lesen; Sie werden mich glücklicher sehen, als mich der Besitz aller irdischen Güter machen könnte; und dieser Anblick wird Ihr Herz mit Trost und Freude erfüllen.

Die Markgräfin. Ach, Klementina! was forderst du von meiner Zärtlichkeit? — Du kennest die Gründe, welche die Familie verhindern, in dein Begehren zu willigen. Unsere Liebe zu dir giebt

Digitized by Google

ihnen eine überwiegende Stärke. Wir können uns weder von dir trennen, noch unsere Absichten mit dir aufgeben.

Klementina. Und könnten Sie zusehen, gnädige Mama, dafs Ihre Klementina das unglückliche Opfer von Absichten würde, an denen ihr Herz keinen Antheil nehmen kann? — Nein! ich beleidige Ihre Grofsmuth! Sie können es nicht! — Bedenken Sie, was ich schon gelitten habe! — Schonen Sie Ihres armen Kindes! Lassen Sie mich nicht durch einen Widerstand in dem einzigen Wunsche, auf den mein Herz gerichtet ist, von neuem muthlos gemacht werden. Ein Rückfall könnte mich auf immer zu Grunde richten.

Die Markgräfin. Allzu rührendes Kind, wer kann deinen Bitten widerstehen? Du ängstigest mein Herz, Klementina — Hier kommt dein Vater; wenn er in dein Begehren williget, so werde ich mich unterwerfen müssen.

Digitized by Google

ZWÖLFTER UND LETZTER AUFTRITT.

DIE VORIGEN, DER MARKGRAF, GRANDISON, DER BISCHOF, DER GENERAL, DER PATER MARESKOTTI.

Der Markgraf. Ich habe Mühe zu glauben, was ich sehe und höre. Ist es möglich, meine liebe Klementina, dafs du bey einem Entschlusse beharrest, der unserer Erwartung und deinen eigenen Wünschen so sehr entgegen ist?

Klementina. Die Stimme meiner Pflicht hat so stark zu mir gesprochen, dafs es unmöglich war, ungehorsam zu seyn. Ich empfinde mit dem gerührtesten Herzen Ihre Gütigkeit, gnädiger Herr; Sie haben aus Mitleiden gegen mich —

Der Markgraf. Es ist eben so sehr aus Dankbarkeit gegen den Chevalier und aus Hochachtung gegen seine Verdienste, als aus Liebe zu dir geschehen, dafs ich deine Verbindung mit ihm beliebt habe.

Klementina. Wenn ich wüfste, dafs ich ihn glücklich machen könnte — Aber, ach, Chevalier, ich würde Sie nicht glücklich machen!

Grandison. Ich empfinde es zu stark, dafs Sie es könnten, gnädige Gräfin, als dafs ich —

Digitized by Google

Klementina. O versuchen Sie nicht mehr, mich zu bereden, lieber Grandison! Ihre Güte gegen mich macht Sie parteylich. Klementina ist Ihrer nicht mehr würdig. Ihr geschwächter Verstand; ihre gestörte Gemüthsruhe; die Zweifel, die ihr Herz ängstigen würden; die Versuche, die sie immer erneuern würde, Sie zu bekehren; ihr Verdrufs, wenn diese Versuche vergeblich wären; das Mifstrauen gegen mich selbst; und die Furcht, die mir selbst Ihre Zärtlichkeit zu einer Quelle von Plagen machen würde: alles diefs würde Sie mit derjenigen unglücklich machen, mit der Sie ein Leben verwebt hätten, das ihr theurer ist, als ihr eigenes, und welches so sehr verdient glücklich zu seyn.

Der General. Ich bewundere meine Schwester. Sie handelt wie es einer Klementina von Porretta würdig ist!

Grandison. Sie können Sie nicht mehr bewundern, Herr General, als ich es thue, obgleich unsere Beweggründe sehr verschieden sind.

Der Bischof. Die Grofsmuth des Chevaliers verdient so viel Bewunderung, als die Entschliefsung meiner Schwester. Welcher andre hätte so edel handeln können, als er in dieser ganzen Sache gehandelt hat?

Die Markgräfin. Ich will Sie mit meinen Lobsprüchen verschonen, werther Grandison! Dieser Ausgang ist meinen Hoffnungen und meinen

Digitized by Google

Wünschen zuwider. Die fehlgeschlagene Verbindung mit einem so würdigen Manne ist eine Glückseligkeit, die wir verloren haben.

Grandison. Ich bin ohne Hoffnung und ohne eigennützige Absichten nach Bologna gekommen, gnädige Frau. Meine Erwartung wurde übertroffen, da man mich aufmunterte, nach dem Besitz der unvergleichlichen Klementina zu streben; und jetzt finde ich einen Trost darin, dafs ich so gütig von Ihnen bedauert werde, nachdem mich Ihre bewundernswürdige Tochter auf eine Art abgewiesen hat, die von ihrer Seite so edel, und für mich so rühmlich ist.

Klementina. Es ist mein Schicksal, theurer Grandison, dafs ich Ihnen verbunden seyn soll, ohne meine Dankbarkeit zeigen zu können. — Erlauben Sie mir nun, gnädiger Herr, sie wendet sich gegen ihren Vater dafs ich die gütige Nachsicht, die Sie so oft gegen Ihre Klementina bewiesen haben, zum letzten Mahl erflehe. — Die Ruhe, die mein Gesicht und mein Betragen ankündiget, betrügt vielleicht diejenigen, die mich sehen. Sie gründet sich ganz allein auf die Hoffnung, dafs meine Bitte werde gewähret werden. Die Verweigerung derselben würde mich zum elendesten aller Wesen machen.

Der General. Ich errathe deine Bitte, Schwester! Es ist die Eingebung einer fehlgeschlagenen Liebe. Aber ich hoffe, die gleiche Empfindung deiner Pflicht, die dich verhindert hat, die Nachsicht

Digitized by Google

deiner Ältern zum Vortheile deiner Neigung zu gebrauchen, werde dich zurück halten, einen Schritt zu thun, der das ganze Verdienst einer so schönen That vernichten würde.

Klementina. Ich kenne Ihre Absichten, Bruder, und ich vergebe Ihnen. Aber ich bin fest entschlossen, keine Kränkungen mehr zu leiden, die ich verhindern kann. — An Sie wende ich mich, theuerster Vater; ich weifs, dafs Sie die Glückseligkeit Ihres Kindes verlangen. Ich habe keinen Anspruch, keinen Wunsch für irdische Glückseligkeit. Lassen Sie also meine Seele glücklich werden. Alles was mir seit zweyen Jahren begegnet ist, beweiset, dafs ich berufen bin, aus der Welt auszugehen — Es würde unbillig seyn, meine Sehnsucht nach dem Schleier einer fehlgeschlagenen Liebe beyzumessen. Wurde es nicht in meine Gewalt gestellt, dem Triebe meines Herzens zu folgen? — Dieser Trieb befiehlt mir, die Welt zu verlassen. Ich weifs, dafs er von Gott ist! Wenn er es nicht wäre, so hätte er die Liebe nicht überwiegen können, die ich für diesen würdigsten unter den Männern ohne Erröthen gestehe. — Ich kenne Ihre Frömmigkeit, gnädiger Herr! Sie kann Ihnen nicht erlauben, mich abzuhalten, dem Rufe des Himmels zu folgen. Aber ich wünschte, dafs Sie es ohne Abneigung thun könnten! — O wenn Sie wüfsten, wie sehr meine Seele nach diesem glücklichen Zustande schmachtet, Sie würden mich in diesem Augenblick meines Wunsches gewähren!

Digitized by Google

Der Markgraf. Meine liebste Klementina — hast du auch erwogen, was die Welt von einem solchen Schritt urtheilen wird? Glaube mir, so rein deine Beweggründe seyn mögen, so wird sie dir doch solche zuschreiben, die deinen Ruhm verdunkeln werden.

Klementina. Das Urtheil der Welt bekümmert mich nicht mehr. Ich habe ihren Beyfall aufgegeben. Meine einzige Sorge ist, wie ich vor dem Gerichte meines Gewissens, und dessen, der durch dasselbe über mich urtheilet, bestehen möge — Ich weifs alles, was gegen meinen Entschlufs eingewendet werden kann. Ich entsage einem grofsen Vermögen — aber es ist Staub in meinen Augen. Ich entziehe mich den Freuden der Welt — aber diese Freuden sind Träume, die mit wirklichen Plagen, mit immer währender Unruhe, mit dem Verluste reinerer Freuden, und der Gefahr der Seele zu theuer erkauft werden — Die Entfernung von Ihnen, liebste Ältern, und von meinen Brüdern und Freunden ist das Einzige, was mir schmerzlich ist. Aber soll ich demjenigen nichts aufopfern, die mir alles anbietet?

Der Markgraf. Deine Verachtung gegen die Güter der Welt ist die Frucht der Schwermuth, der du dich so sehr überlässest. Deine Grofsväter waren fromme Männer; sie bemerkten, dafs du dein gröfstes Vergnügen im Wohlthun fandest, und sie setzten dich in den Stand, deinem Herzen genug zu thun. Du entsagest dem Vermögen, Gutes zu thun, wenn

Digitized by Google

du dich eines Erbtheils begiebst, auf welches deine Brüder so grofsmüthig Verzicht gethan haben, um eine geliebte Schwester desto glücklicher zu sehen.

Klementina. Lassen Sie diese Güter meiner Base Laurana werden! Wie kann ich einen bessern Gebrauch davon machen, als derjenigen freywillig Gutes zu thun, die mir durch ihre Verfolgungen wider ihre Absicht Gutes bewiesen hat?

Der General zum Bischof. Welche schwärmerische Grofsmuth! Brauchen wir einen stärkern Beweis als diesen, dafs ihr Verstand noch nicht in seiner natürlichen Fassung ist?

Der Markgraf. Deine Entschlossenheit verwundet das Innerste meines Herzens, meine Tochter! — Du willst dich von mir reifsen? — Du zerstörest die Entwürfe, die ich zu deinem Glücke gemacht habe? Du raubest mir die gehofften Freuden meiner sinkenden Jahre! — Nein, Klementina, ich kann dich nicht von mir lassen — Du sollst nicht vor der Zeit gestorben seyn! — Verlange nicht, dafs dein Vater dich überleben soll!

Die Markgräfin. Vergifs nicht, Klementina, vergifs nicht, dafs du eine Mutter hast! Denke, ehe du ihr entsagst, dafs sie, als sie dich mit Schmerzen gebar, hoffte, du würdest der Trost ihres Alters seyn! — Siehe mich an, meine Liebe, lies in meinen Augen — Ich kann nicht reden —

Digitized by Google

Klementina. O wie durchbohren Sie mein Herz!

Grandison. Theuerste Gräfin! —

Der Bischof. Liebste Schwester! —

Klementina wirft sich ihren Ältern zu Füfsen. Vergeben Sie mir! ach, vergeben Sie mir! — O wenn nicht eine göttliche Kraft mich unterstützte! — Zürnen Sie nicht auf Ihr Kind — Der entsetzliche Kampf, den Sie in mir erregen, kann mir das Leben nehmen; aber er kann meinen Entschlufs nicht erschüttern! Wie könnte ich der Stimme Gottes ungehorsam seyn? Bedenken Sie, dafs ich zu viel gelitten habe, um noch lange zu leben. Lassen Sie mich mein Gelübd erfüllen, das ich dem Himmel gethan habe! Lassen Sie mich als eine Geweihte Gottes sterben!

P. Mareskotti. Der Ruf des Himmels ist zu stark, als dafs wir ihm länger widerstehen dürften.

Der Markgraf. Ich erkenne ihn, und ich verehre die Hand, die mich verwundet. — Stehe auf, Klementina; du bist ein Engel in meinen Augen! —

Klementina. Lassen Sie mich hier zu Ihren Füfsen die Versicherung Ihrer Liebe und Ihren Segen empfangen. Segnen Sie, — segnen Sie Ihre dankbare Klementina!

Der Markgraf. Der ganze Himmel öffne sich über dir, meine Tochter, seine Segnungen auf dich herab zu schütten! — Stehe auf, und bitte den Ewi-

Digitized by Google

gen, dem du heilig bist, für diejenigen, die du in einer kummervollen Welt zurück lässest.

Grandison. Göttliche Klementina, erinnern Sie Sich in der geheiligten Abgeschiedenheit, die Sie Sich erwählt haben, erinnern Sie Sich zuweilen auch desjenigen, der fähig war, Ihrem Besitze zu entsagen, weil er Ihre Seele liebte. Die Verschiedenheit des Glaubens trennte uns, aber eine bessere Welt wird uns wieder vereinigen! — Ich verlasse Sie von der Gröfse Ihrer Seele durchdrungen! Das Bild der himmlischen Klementina wird mich wie ein Schutzengel durch den Labyrinth dieses Lebens begleiten! Das unauslöschliche Andenken ihrer Frömmigkeit wird mich aufmuntern, so zu leben, dafs ich verdienen möge, sie bey den Bewohnern des Himmels wieder zu sehen.

Klementina. Nun bin ich glücklich! — Die Welt rollt unter meinen Füfsen; unbegrenzte Himmel öffnen sich über mir! — Selige Einsamkeit! Dunkle, der Andacht geheiligte Zelle, sey mir willkommen! Willkommen, du werthes Bild des Grabes, worin ich bald diesen dem Tode geweiheten Leib niederlegen werde, um in das unsichtbare Land der Unsterblichen zurückzukehren! — Leben Sie wohl, theure, verehrungswerthe Ältern! — Lebet wohl, meine Brüder! — Leben Sie wohl, ewig werther Grandison! Erinnern Sie Sich alle Ihrer Klementina mit Zärtlichkeit! — Und du, dem ich alles schuldig

Digitized by Google

bin, und dem ich alles aufopfre, zu deinen Füſsen lege ich jeden irdischen Wunsch, jede Hoffnung einer weltlichen Glückseligkeit nieder. Mit Freuden folge ich deinem Rufe! Was ich vergängliches zurück lasse, ist Tand; und was unsterblich ist, werde ich in deinem Schooſse wieder finden!

Digitized by Google

P A N D O R A.

EIN LUSTSPIEL MIT GESANG

in zwey Aufzügen. 1779.

Digitized by Google

PERSONEN.

PROMETHEUS.
MERKUR.
PANDORA.
HYLAS, Lalagens Liebhaber.
GLAUKON, ein Alter.
KORIDON, ein reicher Bauer.
LALAGE.
MYRA, ihre Mutter.
KORONIS, ihre Tante.
CHLOE, ihre Base.
Ein Haufen bewaffneter Bauern im Gefolge Koridons.
Einige andre, die mit Hylas und Glaukon auftreten.

Die Scene ist am Fuſse des Kaukasus.

Digitized by Google

VORBERICHT

Die Idee dieser, ursprünglich zum Gebrauch eines Liebhaber - Theaters bestimmten dramatischen Kleinigkeit und einige Scenen, sind aus der *Boëte de Pandore* genommen, welche *le Sage* (der berühmte Verfasser des *Gil Blas*) im Jahre 1721 für die Truppe des *Sr. Francisque*, die damahls zu Paris *à la Foire de St. Laurent* spielte, geschrieben hat, und die im vierten Bande des *Theatre de la Foire* befindlich ist. Der Gedanke, auch den Prometheus auftreten zu lassen, dem Merkur die Harlekins - Maske abzunehmen, und überhaupt dem Ganzen mehr Sinn, Gestalt und Rundung zu geben, machte, dafs aus dem,

Digitized by Google

was Anfangs blofs Übersetzung seyn sollte, beynahe etwas ganz Neues wurde, wiewohl man das Beste aus der sinnreichen Posse des le Sage beyzubehalten kein Bedenken getragen hat. Von einem geschickten Tonkünstler bearbeitet und von einer guten komischen Truppe gespielt, würde es wahrscheinlich auf dem Schauplatz keine schlimme Wirkung thun.

Digitized by Google

ERSTER AUFZUG.

Der Schauplatz stellt eine Wildniſs vor. Im Hintergrunde erblickt man in einem oberhalb mit Gesträuchen bewachsnen Felsen die Werkstatt des Prometheus, mit verschiednen Statuen und Bildnerarbeiten ausgeziert, und in noch gröſserer Entfernung eine ländliche Gegend mit zerstreut liegenden Hütten.

ERSTE SCENE.

PROMETHEUS tritt auf.

Prometheus.

Es ist nun endlich einmahl wieder Zeit
Zu sehn, was meine guten Menschen machen —
Wie doch aus Scherz so leicht Ernst werden kann!
Da ich mit meinen lieben Vettern im Olymp
Mich länger nicht vertragen konnte, stieg ich
Herab zur Erde, um es bey den Thieren zu
Versuchen, die in jenen Tagen

Digitized by Google

Die einz'gen Erdbewohner waren. Eine Zeitlang
Ergetzte mich des thierischen Instinkts
Manchfalt'ges Spiel; und als ich an Betrachtung dessen,
Was jeder Art natürlich, jeder eigen ist,
Mich lang genug belustigt hatte,
Lafs sehen, dacht' ich, ob die Kunst vielleicht
Die engen Schranken der organischen Natur
Erweitern kann? — Ich machte den Versuch
Mit den gelehrigsten. Den Elefanten
Lehrt' ich, des nervenvollen Rüssels sich
Wie einer Hand bedienen, lehrte
Den Hund ins Wasser gehn, den Affen tanzen,
Den Papagey die Göttersprache schwatzen.
Auch dessen ward ich endlich überdrüssig.
Des Elefanten Rüssel war doch keine Hand,
Und meine Affen tanzten just so ungeberdig,
Als meine Papageyen albern schwatzten.
Vor lauter langer Weile kam ich endlich auf
Den Einfall, zu versuchen ob sich nicht aus Lehm
Und Wasser etwas Neues machen liefse.
Nun fing ich an zu knäten, drückte, bildete
Und bildete und drückte, ohne Plan und Absicht,
Bis unversehns ein gabelförmiges
Possierlichs, embryon'sches Ding zum Vorschein kam,
So ungefehr, als wenn ein ungeschickter Bildner

Digitized by Google

Aus einem feigenbaum'nen Klotz
Euch einen Bacchus oder Hermes schnitzeln wollte.
Denn, wie's auch einer anfängt, der was machen will,
Am Ende kommt doch immer was heraus,
Das seines Machers Bild und Umschrift trägt.
Und da ich nun mein Händewerk besah,
Auf einmahl blitzt mir der Gedanke auf,
Es könnte aus dem absichtlosen Spiel
Der Laune noch was leidlich Gutes werden.
Der Lehmen war so folgsam! — bildete
Mit jedem Druck sich schöner — Kurz, ich brütete
Mit Liebe über dem, was ich aus Grille
Begonnen hatte; formte, leckte, putzte
So lange dran, bis nun das neue Lehmgeschöpf
Dem Ideal in meinem Kopf so ähnlich sah,
Als — Lehm und Wasser es erlauben wollten.
Und wie ich fertig war, da stand's so schön
Vor meinen Vateraugen da,
Dafs ich dem Drang nicht widerstehen konnt',
Es zu beseelen, um es glücklich machen
Zu können: und so wurden — Menschen draus,
Ein drollig Mittelding von Thier und Gott;
Und ich, ich hatte meine Lust daran,
Zu wohnen unter ihnen, meines überlästigen
Vorzugs vergessend, Theil an ihren kindlichen

Digitized by Google

Schuldlosen Freuden nehmend, mit den Menschen
Ein Mensch, mit Kindern Kind zu werden.
Denn weil ich glücklich, ohne Mischung glücklich
Sie machen wollte, hatt' ich sie so gut gemacht,
Als möglich; aber freylich auch so gut, so gut —
Dafs es doch wahrlich in die Länge nicht
Bey ihnen auszudauern war. — Ich zog mich also,
In aller Still', in meine Werkstatt, dort
In jenen Fels, zurück — Schon sechzigmahl
Erneuerte den Lauf der Jahreszeiten
Die Sonne, seit ich dort, zu meinen dichtenden
Gedanken eingeschlossen, sinn und sinne,
Und rastlos einen mifsgerathenen
Versuch anstelle nach dem andern, wie es wohl
Zu machen wäre, dafs die guten Leutchen
Einander nicht — und auch sich selber nicht —
So gar einförmig ähnlich sähen, etwas weniger
Langweilig wären, etwas mehr Gewandtheit
Und Geist und Leben überkämen,
Und doch so fromm und bieder blieben wie
Zuvor. Am Ende bin ich nun
Des ewigen Versuchens müde worden,
Und wahrlich auch der ew'gen Einsamkeit!
Denn selbst uns andern Göttern taugt es nicht,
Zu lang allein zu seyn, und auch die frostigste
Gesellschaft ist zuletzt doch immer besser

Digitized by Google

Als keine. — Überdiefs gelüstets mich, zu sehn
Was wohl in all der Zeit aus meinen Menschen
Geworden seyn mag? Ob sie immer noch
So gut, so glücklich noch, und — immer so
Langweilig sind, als wie ich sie vor sechzig Jahren
Verlassen habe —

Eine liebliche Musik läfst sich von ferne hören, und Pandora zeigt sich langsam aus dem Walde hervorkommend.

Wie? was hör ich? — Was
Erscheint mir dort? — So ähnlich des Olymps
Bewohnerinnen an Gestalt, und doch
Mir unbekannt?

Er tritt hinter einen Baum.

Pandora.

Willkommen, ihr lieblichen grünen Gefilde,
Ihr schattenden Lauben, so freundlich, so gut!
Geblendet vom Glanze der Himmelsbewohner,
Verlechzt in der reinen ätherischen Gluth,
Wie süfs mir in eurer erfrischenden Milde
Die Brust sich dehnt, des Auge ruht!
Willkommen, ihr lieblichen Schattengefilde,
Ihr duftenden Lauben, so freundlich, so gut!

Sie schaut umher, erblickt den Prometheus, stutzt, und tritt ein wenig zurück.

Digitized by Google

Prometheus vor sich.

Kein Werk von meinen — und doch keine Göttin!

zu Pandora. 1)

Sag an, mit welchem Nahmen, schöne Nymfe, grüfs' ich dich,
Und was ists, Absicht oder Zufall,
Was dich zur Erde führt?

Pandora.

Pandora nannten mich
Die Götter, als sie mich, ein athemloses Bild
Von Elfenbein, gebildet vom Vulkan,
Belebten, und mit ihren Gaben in die Wette
Beschenkten — Und du, göttergleicher Mann,
Täuscht mich mein Auge nicht, so bist du der,
Zu dem sie mich gesandt?

Prometheus.

Wie ist sein Nahme?

Pandora.

Prometheus.

Prometheus.

Und die schöne Büchse da
In deiner Hand ist ohne Zweifel auch

1) Der folgende Dialog zwischen Prometheus und Pandora mufs als obligates Recitativ gesetzt werden.

Digitized by Google

Der Gaben eine, womit die Götter dich
Beschenkten?

Pandora.

Nein, die ist für dich; sie dir
Zu überbringen komm ich —

Prometheus.

Mir?

Pandora.

Wenn du Prometheus bist!

Prometheus.

Die Herren des Olympus also senden dich
Zu mir, aus ihrer Hand mir ein Geschenk
Zu bringen?

Pandora.

Und verboten mir mit grofsem Ernst,
Die Büchse nicht zu öffnen, eh ich sie
In deine Hand gestellt.

DUETT.

Prometheus.

Geöffnet also soll sie werden?

Pandora.

Ja freylich! aber nur von dir.

Digitized by Google

Prometheus.

Geöffnet, aber nur von mir;
Und darum sendeten Pandoren
Die Herren des Olymps zu mir?

Pandora.

Bloſs darum sendeten Pandoren
Die Herren des Olymps zu Dir.

Prometheus.

Sie haben ihre Müh' verloren!
Ich öffne nicht! Beym Styx an mir
Ist diese Hinterlist verloren!

Pandora.

So sieh doch nur die Arbeit an,
Die feinste Arbeit von Vulkan!
Nie sah man eine schönre Büchse.

Prometheus.

Nie sah ich eine schönre Büchse;
Doch sie eröffnen? Nein! beym Styxe!
Eröffne sie wer will! nicht ich!

Pandora.

Was hör' ich? Du verschmähst Pandoren?
Der Götter Gaben?

Digitized by Google

Prometheus.

O, nicht dich!
Für dich, Pandore, leg' ich mich
Den Herren des Olymps zu Füſsen.
Viel Dank's für dich! Zu rechter Zeit
Erscheinst du, mir die Einsamkeit
In dieser Wildniſs zu versüſsen.

Pandora.

Von Herzen gern! Ich bin bereit.
Allein zuvor, zuvor gebeut
Dir Zevs, die Büchse aufzuschlieſsen.

Prometheus.

Begehre alles, holdes Kind!
Nur dieses nicht! Ich habs verschworen.

Pandora.

So hab ich meinen Gang verloren!
Grausamer! du verschmähst Pandoren?

Prometheus.

Da wär' ich fühllos, taub und blind!
Beym ersten Anblick, holdes Kind,
Hab ich zur Braut dich mir erkohren:
Beym ersten Anblick liebt' ich dich.

Pandora.

Du liebest mich, und kannst es wagen
Mir eine solche Kleinigkeit,
Die erste Bitte! abzuschlagen?

Prometheus.

Kind, wir verlieren unsre Zeit;
Wir könnten besser sie vertreiben.
Sonst alles soll gewährt dir seyn,
Begehre was du willst; allein
Die Büchse muſs verschlossen bleiben!

Pandora. [2])

Du fürchtest also, wie es scheint —

Prometheus.

Ich weiſs nicht was;
Genug, ich traue den Geschenken nicht,
Die mir von solchen Freunden kommen!
Auf ein Kamin zu stellen, nun, dazu
Ist diese Büchse schön genug;
Gieb immer her!

Pandora.

Miſstrauest du auch mir?

2) Was nun folget, wird bloſs gesprochen.

Digitized by Google

Prometheus.

Gieb nur!

Pandora.

Du willst sie also öffnen?
Ich möchte gar zu gerne sehen
Was drin ist — ganz gewifs was Schönes!

Prometheus.

Gewifs nichts, was dich schöner machen kann.

Pandora.

Wer weifs? Auf Juno's Nachttisch sah ich einst
So eine Büchse —

Prometheus.

Still! ich sehe Leute sich uns nahen —
Komm, reitzende Pandora, lafs in meine Wohnung
Dich führen: komm, wir können dort die Sache
Bequemer überlegen; und, mich däucht,
Nach einer Reise vom Olymp hierher
Wird dir Erfrischung nöthig seyn und Ruhe.

Sie gehen ab.

Digitized by Google

ZWEYTE SCENE.

Der Schauplatz verwandelt sich in eine anmuthige Gegend, nahe bey den Hütten.

LALAGE und HYLAS von verschiednen Seiten.

Lalage auf ihn zueilend. Ah, da kommst du ja wie gerufen, Hylas! ich suchte dich überall.

Hylas. Wie das zusammen trifft! Ich suchte dich auch allenthalben — Höre, Lalage! ich weifs dir gar nicht mehr, wie mir zu Muth' ist. Wenn ich dich nur eine halbe Stunde nicht gesehen habe, so wirds mir gleich so wunderlich ums Herz — es ist, als wenn ich gar nicht mehr Athem hohlen könne, wenn du nicht bey mir bist.

Lalage. Mir ists just eben so; ich kann mich nirgends freuen, wo ich dich nicht sehe. Woher das wohl kommen mag?

Hylas. Das macht wohl, weil wir uns lieb haben, Lalage! Ach! wenn ich's dir nur zeigen könnte, wie lieb ich dich habe! Und doch bin ich dein Mann noch nicht.

Lalage. Ha! da erinnerst du mich eben recht! Vor lauter Freude, dafs ich dich sah, hätt' ichs schier vergessen. Du wirst heute noch mein Mann werden, heute noch.

Hylas. Heute noch? er thut einen Sprung vor Freude. Heute noch?

Digitized by Google

Lalage. Meine Mutter, meine Tante, meine Base Chloe, alle werden gleich hier seyn und die Sache vollends richtig machen.

Hylas. O! das ist ja herrlich! Für die gute Nachricht mufs ich dir auch gleich im Gebüsche dort die schönste Rose pflücken.

Sie hüpfen mit einander weg.

DRITTE SCENE.

Merkur allein.

Jupiter schickt mich herab, zu sehen wie Pandora ihren Auftrag ausrichten wird, und ein wenig nachzuhelfen, falls es nöthig seyn sollte. Wenn Prometheus, wie nicht zu zweifeln ist, sich weigert die Büchse zu öffnen, so soll ich Pandorens Neugier reitzen, es selbst zu thun. Die Olympier wollen sich die Kurzweil machen, zu sehen, was die Leidenschaften unter der feinen Töpferarbeit, womit Prometheus die Erde ausmöbliert hat, für einen Spuk anrichten werden. Ein Bischen Schadenfreude mag wohl auch mit dabey seyn. — Weil sie aber doch nicht für die Urheber des Bösen angesehen seyn möchten; so soll alles so eingeleitet werden, dafs Prometheus oder Pandora am Ende sich selbst die Schuld geben müssen. — Aber wo ist mir Pandora schon hingeschlüpft? — Dafs man doch ein hübsches Mädchen keinen Augenblick aus dem Gesicht verlieren darf!

Digitized by Google

VIERTE SCENE.

HYLAS und LALAGE zurückkommend werden den Merkur gewahr.

Hylas. Ey sieh doch, Lalage, was für ein seltsames Geschöpf das ist — Es hat Flügel an den Ohren und an den Fersen!

Lalage. Seltsam! und doch läfst's ihm gut. — Ein hübscher Mann, gar ein hübscher Mann, nicht wahr, Hylas?

Hylas. Gefällt er dir? So wollen wir näher zu ihm gehen.

Lalage. Das wollen wir. Sie hüpfen zu ihm hin.

Merkur vor sich. Die guten Geschöpfe! — Ich will mich an sie machen, sie können mir vielleicht auf Pandorens Spur helfen. zu Hylas und Lalage. Guten Tag, Kinder! Wünsche viel Glück! Ihr sollt ja heute Mann und Frau werden?

Hylas. Und das weifs er schon?

Merkur. Ich weifs alles.

Lalage. Ist's möglich? So weifs er wohl auch, warum mir gleich das Herz so schlägt, wenn ich den Hylas kommen sehe, und mir doch so wohl dabey ist?

Hylas. Und warum ich die Lalage so lieb habe, da sie doch meine Frau noch nicht ist?

Digitized by Google

Merkur. Allerdings. Ich weifs auch, dafs der alte Glaukon, der die grofsen Herden und die vielen Kornfelder hat, die schöne Lalage gern zur Frau haben möchte.

Hylas. Das glaub ich! Aber er kommt zu spät — Nu, nu! er wird sich schon ein andres hübsches Mädchen zur Frau aussuchen.

Merkur. Habt ihr einander denn im Ernst so lieb, Kinder?

Hylas. O! ich habe meine eigne Mutter nicht lieber als sie. auf Lalagen weisend.

Lalage. Ich kann die Stunde kaum erwarten, bis er mein Mann wird.

Merkur vor sich. Was das unschuldig ist! zu Hylas und Lalage. Ihr werdet also ein gar gutes Ehepaar abgeben.

DUETT.

Hylas und Lalage.

Hylas.

Das glaub er mir, das beste Paar,

Lalage.

Das glaub er mir, das beste Paar,

Beide.

Das je im Dorf gesehen war.

Digitized by Google

Hylas.

Von der Früh' bis in die Nacht,
Bey der Arbeit, auf der Weide,
Will ich auf nichts anders sinnen,
Als was Lal'gen Freude macht.

Lalage zu Hylas.

Von der Früh' bis in die Nacht
Soll dein Weibchen nichts beginnen,
Nichts beginnen, als was Freude
Ihrem lieben Hylas macht.

Hylas zu Merkur.

Ob wir ein gutes Ehpaar geben?

Lalage.

Was das für eine Frage war!

Beide.

Kein solches Paar
Sah er fürwahr
In seinem Leben!

Merkur vor sich Das ist was anders als unsre Ehen im Olymp! — Die guten Kinder! Schade drum, dafs sie aus einer Dumpfheit gezogen werden sollen, durch die sie so glücklich sind!

Digitized by Google

FÜNFTE SCENE.

Myra und Koronis zu den Vorigen.

Merkur tritt auf die Seite.

Lalage Ah, da kommen sie, da kommen sie!

Myra zu Hylas. Ey, mein künftiger Schwiegersohn! mich freut ja recht, dafs ich ihn so allein bey meiner Tochter antreffe.

Merkur bey Seite. Das gute Mamachen!

Koronis zu Lalage. Nichte, du hast da eine recht gute Wahl an dem jungen Hylas getroffen! und ich freue mich, dafs du so glücklich mit ihm seyn wirst. Ich hatte zwar selbst willens seine Frau zu werden; aber ich habe mich bedacht, dafs du dich besser für ihn schickst als ich.

Lalage. mit einem Knicks. Danke schönstens, liebe Tante; ich habe das auch gedacht.

Hylas. Ihr habt recht wohl daran gethan, Koronis; denn ich habe Lalagen lieber als euch.

Koronis. Da hast du recht; sie ist auch viel liebenswürdiger als ich.

Merkur. Das nenn' ich eine Tante!

Myra. Nun, Kinder, schüttet euer Herz frey vor eurer Mutter aus! Hylas, was soll ich meiner Tochter zur Mitgift geben?

Hylas. Ich verlange nichts als Lalagen.

Digitized by Google

Lalage. Wenn ich nur meinen Hylas habe; das Übrige kümmert mich nichts.

Myra. Hört nur! Ich gebe meinem Mädchen zum Brautschatz mein grofses Feld dort am Hügel mit allen Früchten darauf.

Hylas. Nein, nein, liebe Mutter! Behaltet ihr euer Feld für euch! Haben wir nicht meinen Garten und Lalagens Herden? davon wollen wir unsre Haushaltung schon bestreiten.

Lalage. Hylas ist gar ein guter Gärtner; er wird mirs an nichts fehlen lassen.

Myra indem sie Merkur gewahr wird. Was habt ihr da für einen Fremden bey euch?

Hylas. Es ist ein guter Freund von uns; er kennt uns alle, wenn schon wir ihn nicht kennen.

Merkur. Ich bin ein Diener von beiden Familien; ich will einer von den Brautführern seyn, wenn's euch nicht entgegen ist.

Myra.
Hylas.
Lalage. } Soll uns sehr angenehm seyn.

Digitized by Google

SECHSTE SCENE.

Glaukon und Chloe zu den Vorigen.

Glaukon. Guten Tag, Lalage! Guten Tag, Myra, guten Tag, Koronis! guten Tag, Hylas! Er schüttelt ihm freundlich die Hand.

Chloe. Guten Tag der ganzen Gesellschaft!

Myra. Ihr allein fehltet uns, um unsre Freude ganz zu machen.

Hylas. Willkommen Glaukon! Ich besorgte schier, ihr würdet nicht kommen.

Glaukon. Warum das?

Hylas. Weil ich Lalagen heirathe, die ihr auch zur Frau haben wolltet; da dacht' ich, ihr würdet vielleicht nicht gerne bey meiner Hochzeit seyn wollen.

Glaukon. Wer? Ich? Ich wünsche ja nichts, als dafs sie recht glücklich sey. Weil sie mit dir glücklicher seyn wird als mit mir, so verdreufst michs gar nicht, dafs du den Vorzug bekommen hast.

Merkur zu Glaukon. Ihr seyd ein sehr gefälliger Nebenbuhler.

Glaukon. Ich habe Herden in Menge, und meine Scheunen und Kornböden sind voll bis oben an. Das alles steht dem jungen Hylas zu Dienste, weil ihn Lalage liebt.

Digitized by Google

Hylas umarmt ihn. Ihr seyd auch gar zu gut, Vater Glaukon. Gebt mir einen Kufs; ich versprechs euch, ich will ihn Lalagen in euerm Nahmen wieder geben.

Glaukon. Ich verlange nichts von ihr, als dafs ich euch zuweilen besuchen darf. Wenn ich sie nur sehe, so bin ich schon zufrieden.

Merkur. Ein genügsamer Mann!

Chloe zu Lalage. Base, mich freut recht herzlich, dafs ihr den Hylas heirathet. Es ist ein hübscher Junge, ich bin ihm immer gut gewesen. Wenn er nicht euer Mann würde, so hätt' ich wünschen mögen, dafs er der meinige geworden wäre.

Myra. Nun, Kinder, wozu all das Gerede? die Hauptsache wär' also richtig! Geht, ihr Mädchen, und hohlt eure Blumenkränze. Die ganze Gesellschaft ist hiemit in meine Hütte zur Hochzeit eingeladen! Du, zu Lalagen komm, und hilf mir alles vollends zum Empfang unsrer Gäste anordnen.

Myra, Chloe und Koronis gehen ab.

Lalage zu Hylas im Weggehen. Komm bald nach, Hylas!

Glaukon und Hylas gehen auf einer andern Seite ab.

Digitized by Google

SIEBENTE SCENE.

Merkur vor sich. Auf meine Ehre, es ist Jammerschade um die guten Leutchen, wenn Pandora ihre Büchse öffnet. Was das für eine Hochzeit gewesen wäre! Eine Mutter, die nicht eigennützig ist! Eine Tante, die sich nicht ziert, um ihre Nichte zu verdunkeln! Braut und Bräutigam, beide so unschuldig, wie die Kinder! Ein reicher Alter, der so billig ist, einem jungen Nebenbuhler freywillig zu weichen, und sein Vermögen aus purer Gutherzigkeit mit ihm theilen will!

Verliebte ohne Eifersucht,
Und Mädchen ohne Neid!
Verwandte ohne Hader,
Nicht eine böse Ader
Im ganzen Völkchen, weit und breit,
Und lauter gute Ehen!
Das nenn' ich eine goldne Zeit!
Das wird nur hier gesehen!
Die Liebe ohne Eifersucht,
Nicht eine böse Ader
Im ganzen Volke, ohne Neid
Die Mädchen, ohne Hader
Verwandte, nichts als Freundlichkeit

Digitized by Google

Und guter Wille weit und breit,
Und lauter gute Ehen!
Nein, niemahls wird die Folgezeit
Dieſs Wunder wieder sehen!

ACHTE SCENE.

HYLAS, GLAUKON zurück kommend.

Hylas. Ey, ey! Schier hätten wir unsern guten Freund, den Fremden, vergessen; und er könnte uns doch nöthig haben.

Glaukon. I, da ist er ja schon.

Merkur. Hört einmahl, gute Freunde, ist euch diesen Morgen keine fremde Jungfrau in diesem Walde vorgekommen?

Hylas. Eine fremde Jungfrau? Mir nicht, daſs ich wüſste.

Glaukon. Mir auch nicht. Wie sah sie denn aus?

Merkur. Ihr würdet ihrs gleich angesehen haben, daſs sie eine Ausländerin ist — Sie kann nicht weit seyn. Wollt ihr mir sie ein wenig suchen helfen?

Glaukon. } Von Herzen gern.
Hylas. }

Sie gehen ab.

Digitized by Google

NEUNTE SCENE.

Pandora kommt bald drauf aus einer andern Gegend des Waldes hervor.

Pandora sich schüchtern umsehend. Er folgt mir doch nicht nach? — Und doch — wofür fürcht' ich mich? — Ich sah wohl, dafs ich ihm nicht gleichgültig war. Beynah hätt' ich ihn überwältigt. Zauberin, rief er, wer kann deinen Blicken, deinen Liebkosungen widerstehen? — O wenn das wahr wäre, sagt' ich, du würdest mir so eine Kleinigkeit nicht abschlagen. Wenn du mich nur ein wenig lieb hättest — „Wollte der Himmel dafs ich dich weniger liebte! rief er; Warum haben die Olympier dich zu mir geschickt? Konnten sie mir nicht einmahl den Augenblick von Ruhe gönnen, den ich auf der Erde fand?" — Wie? du wolltest mich lieber gar nicht gesehen haben? und du nennst das Liebe? — „Ach, Pandora! was kann mir Liebe ohne Gegenliebe helfen?" — O, sagt' ich, ist's nur das? Ich will dich gewifs recht sehr lieb haben, wenn du die Büchse öffnest — Du? sprach er, und sah mir scharf in die Augen! Du willst mich lieben? Du, lieben? Die Olympier haben dich zu reichlich begabt — du kannst nichts lieben, als dich selbst. — Nun merkt' ich, dafs ich alles über ihn erhalten könnte. — Ich verdoppelte meine Bitten, meine

Digitized by Google

Liebkosungen. Er wufste sich gar nicht mehr zu helfen. Lafs mich, rief er zuletzt — ich will gehen — aber versprich mir bey deiner Hand, dafs du die Büchse indefs nicht öffnen willst — ich will gehn, und das Schicksal fragen — Ich begreife nicht, was er damit sagen wollte. Es war wohl nur eine Ausrede, denk' ich — Genug, ich versprach ihm alles. Ich bin bald wieder bey dir, sagt' er, und ging tief in seine Felsenwohnung hinein. Aber ich wartete seine Zurückkunft nicht ab. Ich weifs nicht, was für ein Grauen mich ankam, da ich mich in seiner Werkstatt mitten unter all den wunderbaren Göttergestalten allein sah — Es war wohl auch Neugier dabey, was er anfangen würde, wenn er mich nicht mehr fände. Kurz, ich lief davon — und da bin ich nun mit meiner Büchse — und möchte für mein Leben gerne wissen, was drin wäre, und — getraue mir doch nicht, sie aufzumachen! — Wenn er nur bald käme! Er soll sie mir ganz gewifs aufmachen, da bin ich gut dafür!

ZEHNTE SCENE.

CHLOE mit Blumenkränzen geputzt, PANDORA.

Pandora. Ey! was kommt da für ein Mädchen gegangen? Eines von Prometheus Geschöpfen ohne Zweifel. Sie gefällt mir. Ich will sie anreden. zu Chloe: Wohin, schönes Mädchen?

Digitized by Google

Chloe stutzt bey Pandorens Anblick. Wer bist du, Schöne — weifs nicht, wie ich dich nennen soll? Keine von den unsrigen, das seh' ich wohl — und doch lieb' ich dich, als ob du schon lange meine Gespielin gewesen wärst. Wie nennst du dich?

Pandora. Pandora.

Chloe. O des schönen Nahmens! Und wo kommst du her?

Pandora. Vom Olymp.

Chloe. Vom Olymp? Was ist das für ein Ort?

Pandora. Die Götter wohnen da, deren Werk ich bin.

Chloe. Die Götter wohnen da? Was nennst du Götter?

Pandora. Wie? kennt man bey euch die Götter nicht?

Chloe. Nicht dafs ich wüfste; ich habe nie von ihnen reden hören.

Pandora. Kennst du auch den Prometheus nicht?

Chloe. Dem Nahmen nach wohl; gesehen hat ihn niemand von den Meinigen. Aber wir lieben und ehren ihn dennoch unbekannter Weise. Denn man sagt, er hab' unsern Voràltern das Leben gegeben, und alles, was wir haben, all unser Glück sey sein Geschenk! Es mufs ein gar guter Herr seyn! Aber er hat sich schon lange dort in die schrecklichen Felsen zurückgezogen; und niemand getraut sich,

ihn da zu suchen. Die Leute sagen, man verirre sich darin, wenn man ihn suchen wolle, und es sey nicht möglich sich wieder herauszufinden. Man kann ihn nur sehen, wenn er sich einem von selbst sehen lassen will. Er soll verschiednen aus den Unsrigen schon begegnet seyn. Sie können nicht genug rühmen, was es für ein liebenswürdiger gütiger Herr sey. Wir haben ihm Feste und Opfer anstellen wollen; aber er verbat sichs; er brauchte das nicht, sagte er; wenn wir nur immer gut und glücklich blieben, so wär er schon zufrieden. — Aber, was hast du da für ein schönes glänzendes Gefäfs im Arm?

Pandora. Es ist eine goldne Büchse, die mir die Götter zum Geschenk mit gegeben haben. — Es sind gar schöne, gar gute Sachen drin, das bin ich versichert; aber ich darf sie nicht öffnen.

Chloe. Und warum nicht?

Pandora. Die Götter haben mirs verboten. Prometheus soll sie öffnen, sagten sie; aber der weigert sich's! er meint, man könne nicht wissen — es möchte was Böses drin stecken.

Chloe. Zeig doch her! Ich möchte sie gern selbst in Händen haben.

Pandora giebt ihr die Büchse. Da!

Chloe. O, wie schön das ist! Wie zierlich! So was hab' ich mein Lebtage nicht gesehen! Was da erst für schöne Dinge drin seyn mögen!

Digitized by Google

Pandora. Das denk ich auch.

Chloe. Ich hätte grofse Lust, den Deckel ganz sachte, ganz sachte ein wenig aufzuheben.

Pandora. Was du verwegen bist! Gieb her! sie nimmt ihr die Büchse. Es mufs doch seine Ursache haben, dafs Prometheus so hartnäckig darauf besteht, die Büchse nicht aufzumachen.

Chloe. Aber was könnt' es denn seyn?

Pandora. Das begreif ich nicht.

Chloe. In einer so schönen Büchse wird man doch gewifs nichts Garstiges verschliefsen! — Und — sagtest du nicht, sie sey ein Geschenk von den Göttern, und die Götter wollen, dafs sie geöffnet werde?

Pandora. Ja, aber nur von Prometheus.

Chloe. Nun, wenn Prometheus sie aufmachen darf, warum solltest du's nicht auch dürfen?

Pandora. Mir däucht, da hast du recht.

Chloe. Du hebst den Deckel nur ein wenig, ein klein wenig auf, und guckst hinein — du kannst ihn ja geschwinde wieder zumachen, wenns nöthig seyn sollte.

Pandora. Gut! willst du's wagen? Da hast du die Büchse — probier's!

Chloe verschüttelt sich. Nein, nein! Behalte nur, Pandora; du kannst's eher wagen als ich.

Digitized by Google

Pandora. Aber was wird da auch am Ende viel zu wagen seyn? In einem so kleinen Gefäfse kann doch wahrlich kein Ungeheuer stecken!

Chloe. Mir ists gar nicht ums Aufmachen; wenn ich nur wüfste, was drin wäre.

Pandora. Das ist es eben. Weifst du was, Mädchen? Ich will den Deckel aufheben, so sind wir auf einmahl aus dem Wunder —

Sie versuchts, wiewohl furchtsam, den Deckel aufzurücken, und zieht die Hand immer wieder zurück.

EILFTE SCENE.

MERKUR UND HYLAS ZU DEN VORIGEN.

Merkur vor sich. Wie ich sehe, hätten mir die Götter eine Müh ersparen können. Pandora ist ein Mädchen, und sollte nicht vorwitzig seyn?

Hylas auf Chloen zueilend. He, Chloe! bist du da? wo hast du meine Lalage?

Merkur zu Pandoren, die, sobald sie ihn erblickt, die Hand vom Deckel zurück zieht. Pandora!

Pandora. Ah! Merkur! Wie kommst du hierher?

Merkur. Als die Zefyrn dich auf die Erde herabtrugen, befahl mir Jupiter, dir nachzueilen, und ein wenig Acht auf dich zu haben. Beynah wär' ich, wie ich sehe, zu spät gekommen.

Digitized by Google

Pandora. Wie so?

Merkur. War'st du nicht im Begriff, die Büchse zu öffnen?

Pandora. Und was wär' es denn, wenn ich sie auch geöffnet hätte? Was kann denn drin seyn, das man nicht sollte sehen dürfen?

Merkur. Hast du sie dem Prometheus schon gebracht?

Pandora. Er will nichts damit zu thun haben. Er traut den Göttern nicht.

Merkur. Da hat er Unrecht.

Pandora. Das denk' ich auch. Ich wollte um meine Augen wetten, dafs die schönsten Sachen von der Welt drin sind.

Merkur. Deine Augen? — Das wollt' ich dir doch nicht rathen.

Pandora. Merkur, lafs mich nicht so lang am Messer — Sag mir, was in der Büchse ist; du weifst es ganz gewifs.

Merkur. Sagen kann ich dirs leicht — Die Büchse ist bis oben an mit Leidenschaften angefüllt.

Pandora. } Mit Leidenschaften?
Chloe. }

Hylas. Mit Leidenschaften? Was sind das für Thierchen?

Digitized by Google

Merkur. Zum Theil gar artige! Sie schlüpfen dir ins Herz, wie die Regenwürmer in einen lockern Boden, und dann wird dir so warm, so wohl, so —

Chloe. O, das müssen ja allerliebste Geschöpfe seyn!

Merkur. Das will ich eben nicht sagen. Es ist mit den Leidenschaften, wie — mit Allem in der Welt — Wenig schadt wenig — Zu viel ist immer ungesund; und Wasser, das gut zum Trinken ist, taugt nichts in den Schuhen.

Pandora. Ich verstehe nicht recht, was du damit sagen willst.

Merkur. Ich will damit sagen, es kommt bey den Leidenschaften alles auf Mafs und Ziel, Zeit und Ort an. Sie können gut oder böse seyn, je nachdem man sie zu behandeln weifs.

Pandora. Sie sind also nicht an sich selbst schlimm?

Merkur. Das eben nicht! Im Gegentheil! Es kann unendlich viel Gutes und Schönes aus ihnen entstehen. Aber —

Pandora. Was aber?

Merkur. Auch unendlich viel Böses.

Pandora. O! vor dem Bösen wollen wir uns schon in Acht nehmen.

Merkur. Da werdet ihr wohl dran thun. Aber —

Chloe. Schon wieder ein Aber?

Digitized by Google

Merkur. Sie werden euch viel zu schaffen machen; viel Unruhe, viel Schmerzen, viel —

Chloe. } Schmerzen?
Hylas. }

Pandora. Wie so, Schmerzen?

Merkur. Die Leidenschaften machen Schmerzen, oder Unruhe, wenigstens ehe sie befriedigt sind.

Pandora. Aber wenn sie befriedigt werden?

Merkur. Dann machen sie auch grofses Vergnügen, das mufs ich gestehen.

Hylas. I, so ist's ja damit, wie mit Hunger und Durst? Oder, wie wenn ich meine Lalage einen Tag nicht gesehen habe?

Merkur. So ungefehr.

Pandora. Ich will dir was sagen, Merkur — ich mache den Deckel auf.

Merkur. Du hast deinen freyen Willen, Pandora! Gerathen will ich dir's nicht haben!

Pandora. Ich darf also, wenn ich will?

Merkur. Wenn du willst, so kannst du. Der Deckel ist leicht aufzuheben. Aber überlege wohl, was du thust!

Pandora. Ich hab' alles überlegt. Ich mache den Deckel auf.

Chloe. O ja, Pandora! das thu doch!

Digitized by Google

Merkur vor sich. O Prometheus! Du hättest deine Geschöpfe an der blinden Seite besser verwahren sollen!

Pandora indem sie den Deckel aufheben will. Das ist wunderlich! — es fährt mir ganz kalt über den Rükken hin, da ich den Deckel aufheben will —

Merkur sehr ernsthaft. Es ist vielleicht eine geheime Warnung der Götter, Pandora.

Pandora. Ah! Du willst mich wieder abschrecken? —

Merkur. Es würde nicht viel helfen.

Pandora. Nein wahrhaftig nicht!

Merkur. Es ist deine Sache! mich gehts nichts an.

Geht ab.

Pandora. Herzhaft! Sie macht die Büchse auf. Auf einmahl fällt eine dieser Scene angemessene, und den ganzen Rest derselben begleitende Instrumental-Musik ein. Der Schauplatz verfinstert sich, und verschiedene kleine geflügelte Ungeheuer steigen in einem dicken Dampf, unter Blitz und Donner, aus der Büchse auf und verbreiten sich zu beiden Seiten. Hylas und Chloe rennen mit Angstgeschrey davon. Pandora, die Büchse noch immer erschrocken in der Hand haltend, bleibt allein auf dem Schauplatz. Indem erscheint Prometheus. Pandora erblickt ihn, läßt die Büchse vor Schrecken fallen, und flieht.

Prometheus ruft ihr nach. O was hast du gethan? Unglückliche!

Geht ab.

Digitized by Google

ZWEYTER AUFZUG.

Der Schauplatz bleibt unverändert.

ERSTE SCENE.

MERKUR allein.

Ey, ey, Pandora, was hast du angestellt? Was wird Prometheus dazu sagen, wenn er kommt, und sein ganzes Machwerk auf den Kopf gestellt findet? —

Pathetisch, als ob er eine Stelle aus einem Melodrama deklamierte.

O du schönes, liebliches goldnes Alter,
Lächelnde Kindheit der Welt, Musik.
Holdes, friedsames Schäferleben,.....
Selige Freyheit und Gleichheit
Brüderlicher Menschen,
Fromme Unschuld, süfse Eintracht und tiefe
Ruhe,.....

Digitized by Google

Schöner, reitzender, goldner Traum,.....

Wo bist du hin? .....

Sie waren so glücklich in ihrer Beschränktheit!

Bedurften so wenig!

Und ihr Weniges war für sie so viel!.....

Alle Menschen waren gleich,.....

Alle Menschen waren gut,.....

Alle Menschen befanden sich wohl.....

In seinem natürlichen Ton.

Das alles hat nun ein Ende! — Die Leidenschaften haben sich ihrer Herzen bemeistert, und wir werden bald ein schönes Gewirre in der guten Familie sehen, die kaum noch lauter Harmonie und Liebe war. Sie selbst merken nichts von der Veränderung, und sind jetzt mit eben der Treuherzigkeit verkehrt, womit sie vorhin gerad und fromm waren. — Da kommt Hylassens gutherziger Nebenbuhler, und die wohlbedächtliche Tante Koronis — Lafs doch sehen, wie ihnen die Eröffnung der Büchse zugeschlagen hat.

Digitized by Google

ZWEYTE SCENE.

Merkur. Koronis. Glaukon.

Koronis zu Glaukon, der in Gedanken ist. Wie, Herr Glaukon? Es gereut euch schon, dafs ihr meine Nichte dem jungen Hylas so gutwillig abgetreten habt?

Merkur vor sich. Herr Glaukon? Was die Leutchen schon höflich geworden sind!

Glaukon. Ich war ein Narr wie ich das that! Es ist mir aber ganz anders gekommen. Was? Ich sollte leiden, dafs mir der Geelschnabel so einen leckern Bissen vor dem Maul wegschnappte?

Merkur. Da haben wir's!

Koronis indem sie sich ziert und einen kleinen Mund macht. Aber, Herr Glaukon, giebt es denn sonst nichts Liebenswürdiges in unserm Dorf, als meine Nichte? — Ich dächte doch — in der That — seht ihr denn keine andre, die eurer Aufmerksamkeit werth ist?

Merkur vor sich. Die Koketterie ist nicht im Bodensatz geblieben, wie ich sehe.

Glaukon ohne auf Koronis Acht zu geben. Der Lümmel sollte vor meinen Augen mit einem so hübschen Mädchen zu Bette gehen? Ich möchte toll werden!

Digitized by Google

Merkur zu Glaukon. Aber, Herr Glaukon (weils doch geherrt seyn muſs) Ihr umarmtet ja den Hylas vor einem Augenblick noch so treuherzig?

Glaukon zornig. Ey was, jetzt möcht ich ihm den Hals umdrehen! er hustet.

Merkur. Nehmt euch in Acht, daſs euch der Athem nicht im Halse stecken bleibt! — vor sich. Da haben wir den Husten an der Spitze der neuausgeflognen Krankheiten; der ist auch aus der Büchse!

Glaukon ganz auſser sich. Ah! wenn ich ihn hier hätte, ich zerriſs' ihn in Stücken.

Koronis. Erzürn' er sich nur nicht so, Herr Glaukon. Ich wollt' ihm lieber rathen, sich an meiner Nichte, die ihm den dummen Jungen vorzieht, zu rächen, und — eine andre zu lieben. Sie ist ein albernes Ding, das einen Mann, wie er ist, nicht zu schätzen weiſs.

Glaukon. Ich will auch gleich zu Myra hingehen, und ihr vorstellen, was sie für einen dummen Streich macht, mir einen armseligen Gärtner vorzuziehen; mir, der hundertmahl mehr im Vermögen hat!

Koronis. Das ist wirklich das Beste, was er thun kann. Ich will mitgehn, und seine Vorstellungen bey meiner Schwester unterstützen. — Glaukon geht. Vor sich — und sehen, daſs ich den Hylas für mich bekomme. Denn wahrlich, das will ich mir

Digitized by Google

nicht nachsagen lassen, dafs ich Jungfer bleiben und den Verdrufs haben soll, meine Nichte verheirathet zu sehen. Geht dem Glaukon nach.

Merkur allein. Ein hübscher Anfang! Eifersucht, Hafs, Wuth, Neid, Verläumdung, Koketterie — das wird eine feine Gährung geben! — Aber, da kommt ja Hylas mit seiner Lalage? — Wie er das Maul hängt! Wie sie so spröde und vornehm thut! — Ein hübscher Anfang, beym Styx, ein hübscher Anfang!

DRITTE SCENE.

Hylas. Lalage, geputzter als zuvor, mit Blumen und Federn in den Haaren.

Hylas vor sich. Dafs ich das erst jetzt gewahr worden bin! Chloe ist doch weit hübscher, und — ich glaube, sie hat mich auch lieber.

Lalage vor sich. Hylas ist freylich jünger und schöner, aber dafür ist Glaukon reicher als Hylas.

Merkur vor sich. wohl räsonniert!

Hylas zu Lalagen ziemlich brüsk. Ey, hör sie, Jungfer Lalage, was soll denn das bedeuten, dafs sie sich da so viel Blumen und Federn an den Kopf gesteckt hat.

Merkur vor sich. Die Eitelkeit hat sie einstweilen angesteckt, bis die Diamanten und Perlenschnüre aus Indien angelangt seyn werden.

Digitized by Google

Lalage zu Hylas. Was hat Mosjeh Hylas sich drum zu bekümmern, was ich anstecke?

Hylas. Was ich mich drum zu bekümmern habe? Eine schöne Frage! Ich habe mich sehr viel darum zu bekümmern, wenn sie meine Frau werden will. Komm sie mir nicht so, Jungfer Lalage! Weifs sie wohl, dafs ihre Base Chloe — Sieht sie, wenn sie mich böse macht —

Lalage schnippisch. Nun? Wenn ich ihn böse mache — was denn?

Hylas. So — heirath ich gleich Chloen.

Lalage. Nichts als das? I, das kann er meinthalben!

Hylas sich brüstend und spreitzend. Chloe ist ein hübsches Mädchen, und wir haben die Ehre, ihr nicht zu mifsfallen.

Merkur klopft dem Hylas auf die Schulter. Es lebe Kleinmeister der Erste!

Lalage. Ich weifs auch gar nicht, wo ich meine Sinne hatte, da ich mir einfallen liefs, mich an einen Gärtner wegzuwerfen!

Hylas. Der wahrlich wohl die Tochter der Madam Myra werth ist!

Lalage. Da kommt ja meine Base wie gerufen! Ich will euch nicht hinderlich seyn.

Sie thut als ob sie gehen wolle.

Digitized by Google

VIERTE SCENE.

Chloe. Die Vorigen.

GESANG ZU VIEREN.

Chloe zu Lalage.

Du fliehst mich, Base?

Lalage.

Nicht dich, nur Hylas.

Chloe.

Wie? deinen Hylas?

Lalage vor sich.

Die falsche Katze!
Wie kocht mein Blut!

Chloe vor sich.

Die haben, merk' ich,
Sich überworfen,
Ha! das geht gut!
Zu Lalage.
Was hast du Base?

Digitized by Google

Lalage vor sich.

Sie spottet noch? Ich rase
Vor Scham und Wuth.

Chloe zu Lalage.

Wer wird denn aber gleich
So ernstlich schmollen?

Hylas zu Chloe.

Du wirst die Närrin doch
Nicht halten wollen?
Lafs sie doch gehen,
Das kleine Ungethüm!

Lalage zu Chloe.

Nimm ihn für dich! Ich mache
Dir ein Geschenk mit ihm.

Hylas.

Ey, das ist meine Sache!
Zu Chloe.
Ich schenke selbst mich Dir.

Chloe zu Hylas.

Du scherzest nur mit mir.

Digitized by Google

Lalage zu Chloe.

Nimm ihn, ich schenk ihn dir.

Hylas.

Ich schenke selbst mich ihr.

Chloe.

Du scherzest nur mit mir.

Zu drey.

Hylas zu Chloe.

Es ist mein barer Ernst!

Chloe

O dürft' ichs glauben!

Lalage vor sich.

Sie legt's ihm nah,
Die garst'ge Nixe!

Merkur vor sich.

Auch das ist aus Pandorens Büchse!

Hylas zu Chloe.

Du kannst mir glauben,

Auf Merkur weisend.

Frag nur den Herren da!

Digitized by Google

Merkur zu Chloe.

Du kannst ihm glauben,
Es ist sein barer Ernst.

Hylas.

Es ist mein barer Ernst.

Chloe.

O dürft ichs glauben!

Hylas.

Es ist mein barer Ernst
Du hörst es ja!

Merkur. Lalage.

Es ist sein barer Ernst
Du hörst es ja!

Lalage geht stolz und hohnlächelnd ab.

Merkur. Es ist sein Ernst; du kannst dich ihm ohne Gefahr entdecken.

Chloe. Nun, Hylas, wenn das ist, so will ich dir sagen: — sie tritt etwas näher zu ihm. Lalage gestand mir gestern Abend im Vertrauen, dafs sie nur so dergleichen thue als ob sie dich liebe —

Merkur vor sich. Gestern Abends? Die kleine Spitzbübin! Da ist sie gleich mit der ersten Lüge heimlich niedergekommen.

Digitized by Google

Chloe. Aber im Grunde sey's ihr gar nicht so um's Herz.

Hylas. Wer bekümmert sich drum?

Chloe. Wenn ich an deiner Stelle wäre, ich wollte mich schon zu rächen wissen.

Hylas. Das will ich auch. Ich will mich rächen! O, es mufs gar was Angenehmes seyn, sich zu rächen! Gleich stehenden Fufses will ich gehn — Komm, Chloe, mit zu deiner Tante — ich will mein Wort zurückziehen, und dich vor ihrer Nase heirathen.

Merkur. Viel Glücks!

Hylas und Chloe gehen ab.

Merkur allein. Die Süfsigkeit der Rache! — Armer Hylas! Arme, arme Lehmgeschöpfe! Was wollt ihr, so schwach, so zerbrechlich wie ihr seyd, mit Götterleidenschaften anfangen? Wie wollt ihr sie handhaben? — Jupiter ist doch grausam, dafs er sich so ein Spiel aus euerm Glücke macht! — Aber, so sind wir andern! Wenn nur sein Groll gegen Prometheus befriedigt wird, auf Glück oder Unglück einer Welt voll armer Menschlein kommts ihm nicht an! — Doch, in dem Allen ist des Schicksals Hand. Wir regieren Himmel und Erde, und sind doch nur Werkzeuge einen Plan auszuführen, den wir weder gemacht haben, noch kennen — Da kommt Myra mit Lalage und dem Alten. Nun werden wir die neuen Familientugenden bald beysammen haben.

Digitized by Google

FÜNFTE SCENE.

MERKUR. MYRA. LALAGE. GLAUKON.

Myra. Was ich höre, Vater Glaukon, so habt ihr also noch nicht auf meine Tochter Verzicht gethan?

Glaukon hustend. Ich, ich thu auf nichts Verzicht.

Merkur. Ihr habt doch da einen Husten, däucht mich, der euch nöthigen wird, auf allerley Verzicht zu thun.

Glaukon. Das wird sich schon geben, wenn ich die schöne Lalage geheirathet habe.

Merkur. Ich sollte selbst glauben, dafs es sich geben wird.

Myra. War ich nicht eine Närrin, meine Tochter an einen armen Gärtner verschenken zu wollen? Ein reicher Bauer schickt sich doch wohl besser für sie?

Glaukon. Das dächt' ich!

Myra. Ihr habt Vermögen; das ist just was meine Tochter braucht.

Glaukon. O! ich hoffe noch viel mehr vor mich zu bringen. Ich will sparen, will mir abbrechen, will mir das Brot vor'm Mund abbrechen —

Digitized by Google

Merkur vor sich. Bravo! Es wollte mich schon Wunder nehmen, wo der Geitz bliebe? — Nun will ich doch geschwind einen kleinen Flug nach dem Olympus thun, um Jupitern Bericht abzustatten, wie seine Büchse wirkt. — Der ehrliche Prometheus! Der ist garstig angeführt! So ein Tausendkünstler er ist — was Pandora heute verdorben hat, macht er in Ewigkeit nicht wieder gut.

Geht ab.

SECHSTE SCENE.

Hylas und Chloe zu den Vorigen.

Hylas zu Myra. Wir suchen euch überall, Frau Myra.

Myra Was wollt ihr meiner?

Hylas. Wollt' euch nur sagen, dafs ich eure Tochter nicht mehr verlange.

Lalage. Und sie dich noch weniger.

Myra. Ihr kommt mir nur einen Augenblick zuvor, Mofsje Hylas. Ich gebe meine Tochter dem Glaukon.

Glaukon hustet.

Hylas. Ah! ich merke wohl wie das gemeint ist. Ihr gebt sie dem Glaukon seines Hustens wegen.

Digitized by Google

Glaukon. Wie so? Was wollt ihr damit sagen, Mosje Hylas?

Hylas. I, zum Wetter, das ist ja leicht zu verstehen. Seht ihr denn nicht, dafs ihr euch bald zu Tode husten werdet, und dafs sie sich dann mit der Haut des Alten einen jungen Mann kaufen will?

Glaukon. Ihr seyd ein Grobian.

Hylas Chloen bey der Hand nehmend. Komm, Chloe, wir wollen gehen, und das wohlgegattete Paar lassen wo es ist. Mögen sie doch reich seyn. Vergnügen geht über Reichthum. Komm!

Sie wollen gehen.

SIEBENTE SCENE.

KORONIS. DIE VORIGEN.

Koronis zu Lalage. Wie, Nichte? was giebts hier?

Lalage. Ein unverhofftes Brautpaar, wie ihr seht!

Koronis vor sich. I, verwünscht! dafs ich doch immer zu spät kommen mufs! — zu Hylas. Hör er, Mosje Hylas, nur ein Wort!

Sie nimmt ihn beym Arm, und zieht ihn auf die Seite.

Hylas. Aber fein ein kurzes, ich kann mich nicht aufhalten.

Koronis. Er wird doch kein Thor seyn, und das grüne Mädchen da mit Nichts und wieder Nichts

Digitized by Google

heirathen wollen? Hör' er nur, weil ich doch mit der Sprache heraus muſs — ich bin ihm schon lange gut gewesen. Er weiſs, ich habe Vermögen. Chloe hat nichts — Ich bin zwar — ein paar Jährchen älter —

Hylas indem er sie scharf ansieht. Ein paar Jährchen?

Koronis. Aber was thut das? Ich bin jung genug für einen Mann, und ich kann ihn glücklicher machen als Chloe. Glaukon darf ihm dann seine Armuth nicht mehr vorrücken, und Lalage wird vor Ärger gelb werden, wenn sie sieht, daſs Hylas so dicke thun kann als der Beste im Dorfe. Besinn' er sich wohl, Hylas, und laſs er das Mädel gehn! Ich will ihm bis Morgen Bedenkzeit geben.

Hylas. Bedenkzeit? Nun ja, Bedenkzeit kann ich schon brauchen. Wir wollen sehen. Die Sache ist schon überlegenswerth. Wenn ich das hätte denken können —

Koronis. Laſs er sich nur noch nichts gegen Chloen merken.

Chloe sich ihnen nähernd. Nu, was habt ihr da für Geheimnisse? zu Koronis. Höre sie nur, Jungfer Koronis, es gefällt mir gar nicht, daſs sie so vertraut mit Hylas thut.

Koronis. Was will das Mädchen? Ich glaube, sie ist nicht klug!

Hylas zu Chloe. Bis ruhig, Chloe! es ist nichts.

Digitized by Google

Chloe. O nur gar zu klug! Ich merke wohl, was sie für Absichten hat. Aber wahrhaftig, so ein altes Ding, wie sie ist, sollte sich schämen — weinend. einem jungen Mädchen ihren Bräutigam abspenstig zu machen.

Koronis. Was? Wie? Altes Ding? Abspenstig machen? Dir, deinen Bräutigam abspenstig machen? Das hab ich wohl vonnöthen! — Ich weifs nicht, was mich abhält, dafs ich dir nicht gleich die Augen auskratze.

Chloe läuft mit einem Schrey davon. Hylas folgt ihr.

Lalage und Glaukon die Koronis zurückhaltend. Nu, nu, Tante, halte sie Friede! Erbofse sie sich nicht so!

Koronis. Lafst mich! Ich will nicht so weit gegangen seyn, um stehen zu bleiben.

Geht ab.

Man hört ein Getöse von Trompeten und Trommeln.

Myra. Was ist das für ein Getöse?

Glaukon. Meiner Lebetage hab ich so was nicht gehört!

Lalage. Ich zittre an allen Gliedern.

Digitized by Google

ACHTE SCENE.

Koridon, von einem Haufen bewaffneter Bauern begleitet, Myra, Glaukon, Lalage.

Koridon zu seinen Leuten. Lafs sehen, ob sich die auch erst lange bey den Ohren ziehen lassen werden.

Myra zu Glaukon und Lalage. Es ist Koridon, der reichste Bauer in unsrer Gegend.

Glaukon. Eh, guten Tag, Nachbar.

Einer von den Bauern zu Glaukon, indem er ihm den Hut vom Kopfe schlägt. Will dich Respekt lehren, du alter Krautschuft! Kannst'n Hut nit 'runternehmen, wenn du mit deinem gnädigen Herrn sprichst?

Glaukon. Was Herrn? Wir haben keinen Herrn hier.

Myra. Er ist ein Bauer wie wir.

Glaukon. Wir wissen ja, zum Wetter! wer Koridon ist.

Koridon. Du sollst wissen, ich heifse nicht mehr Koridon; ich bin nun der Herr von Koridon von und zu Koridonshausen.

Lalage. I, wo wollt ihr mit dem langen Nahmen hin? lacht.

Digitized by Google

Koridon. Es ist nur, um euch mehr Prospekt für meine Parson einzuflöfsen, versteht ihr? Ich habe mich zum Herrn dieser Gegend aufgeworfen.

Myra. Da habt ihr kein Recht zu, das ist unbillig!

Koridon. Kein Recht? Wer sagt euch das? Will euch mein Recht schon fühlen lassen! — Kein Recht! Ihr sollt wissen, ich hab Kurasche im Leib wie ein Bär, und hohen Muth und Thatkraft. Will euch weisen, ob ich'n Recht hab, ihr Lumpenvolk!

Glaukon. Was für ein toller Einfall? Ein schlechter Bauer —

Koridon. Willst's Maul halten, alter Murrkater? Du sollst gleich der erste seyn, der sich vor mir demüthigt.

Glaukon. Das werd' ich fein bleiben lassen.

Myra. Und ich wahrlich auch.

Koridon. Will' euch schon lehren! Hab schon drey solche Flegel mausetodt geschlagen, weil sie sich nicht unterwerfen wollten.

Glaukon. Ich will von niemand abhangen; lieber sterben!

Koridon. Nu, so habt's an euch selber! zu seinen Leuten. Kinder, nehmt mir die Rebellen da beym Kopfe!

Die Bauern schicken sich an seinen Befehl zu vollbringen.

Digitized by Google

Glaukon } sich ihm zu Füfsen werfend. Ach! gnädi-
Myra }

Herr, wir bitten um Barmherzigkeit.

Lalage kniend. Wir wollen uns nicht weiter sträuben, gnädiger Herr Koridon von und zu Koridonshausen!

Koridon. Beym Element, das dächt ich ja, dafs ich euch zur Räson kriegen würde!

NEUNTE SCENE.

Merkur. Die Vorigen.

Merkur. Ey, ey, sein Diener, Herr von Koridon!

Koridon. Wer ist der?

Merkur. Gut Freund, und zur Zeit wohlbestellter Brautdiener bey Lalagens Hochzeit.

Koridon. Wen heirathet sie denn?

Merkur auf Glaukon weisend. Da, diefs grauköpfige Liebchen hier, wenn ihr nichts entgegen habt.

Koridon. Zum Element! ich hab' aber sehr viel entgegen. Wie? der alte Kerl da sollte so'n hübsches Mädel zur Frau haben? das werden wir nicht zugeben.

Merkur. Da habt ihr auch recht. Lalage schickt sich viel besser für einen braven Edelmann,

Digitized by Google

wie ihr seyd, den Vater der Nobilität — das ist keine Frage.

Koridon. Zum Wetter! das denk ich just auch.

Glaukon. Ich lafs mir eher das Leben nehmen, als Lalagen.

Koridon. Blitz und Hagelwetter! Was? der Kerl räsonniert noch? Gleich, packt ihn an, steckt ihn ins Loch, fort mit ihm!

Die Bauern schleppen den Glaukon mit Gewalt fort.

Merkur vor sich. Die Ambizion hat in meiner Abwesenheit gewaltig um sich gefressen, wie ich sehe. Zu Koridon. Kurasche, Herr von Koridonshausen; es ist schön, dafs ihr so gute Zucht und Ordnung unter den Menschen einführen wollt.

Koridon. Das ist mir so auf einmahl zu Kopfe gestiegen. Dacht', 's müfste hübsch seyn, wenn einer so Herr über die andern wär, und nur befehlen könnt, wie's ihm in'n Sinn käm — zu Lalage. Nu, heyda, mein Hühnchen! wollen dir die Ehre erweisen, und dich zu unsrer Hausfrauen erwählen. Du sollst nichts beym Tausch verlieren.

Lalage mit einem Knicks. Es soll mir grofse Ehre seyn.

Koridon. Alle Weiber im Lande müssen dir dann Platz machen, und aufwarten.

Lalage aufser sich vor Freude. Heysa! Das wird schön seyn!

Digitized by Google

Koridon. Du sollst alle Tage so geputzt gehen, wie eine Braut an ihrem Hochzeittag.

Lalage mit einem Sprung in die Höhe. Das ist herrlich!

Merkur. Euer Gnaden können sich dann einen sechsellenlangen Schweif nachtragen lassen, wenn's beliebt.

Man hört Lärm hinter der Scene.

Koridon. He! was giebts da? — zu seinen Leuten. Holla, ihr dort, paſst auf!

ZEHNTE SCENE.

Glaukon, Hylas, und etliche Bauern mit Stangen und Knitteln bewaffnet. Die Vorigen.

Hylas. Wo ist er; der Groſsprahler, der Schnapphahn, der Gauner, der uns zu Sklaven machen will?

Glaukon. Und ehrlichen Leuten ihre Bräute vor der Nase wegnimmt?

Koridon. Wie? Was? Alle Wetter! Ich glaube die Lumpenhunde unterstehen sich gar, mir Trotz zu bieten? — Zu seinen Leuten. Allons! Frisch ihr Bursche, schlagt zu! Schlagt sie zu Boden!

Sie werden handgemein. Myra und Lalage erheben ein Geschrey, und flüchten sich hinter Merkur.

Digitized by Google

Hylas auf Koridon losgehend. Ich will dir den Edelmann aus dem Schedel klopfen, du Mistfinke!

Lalage dazwischen laufend. O, lieber Hylas, halt ein! Vergreif dich nicht an meinem Herrn Bräutigam.

Das Getümmel nimmt überhand.

Merkur vor sich. Blut soll diesmahl nicht vergossen werden. Ich muss mich ins Mittel schlagen — Aber, da kommt ja, zu gutem Glück, Prometheus selbst.

EILFTE SCENE.

Donner und Blitz.

PROMETHEUS. DIE VORIGEN.

Sie fahren alle aus einander, und stehen wie versteinert.

Prometheus mit Unwillen.

Wie? Welch ein Unfug? Muss ich selber kommen,
Und Friede machen unter euch? Elendes Töpferwerk!
Was hält mich, dass ich nicht mit Einem Streich
Ein Werk vernichte das mir Schande macht,
Und euch, so viel ihr seyd, nichtswürdige,
Mit meiner Feinde Unrath angefüllte
Gefäse, allesammt zu Scherben schmettre?
Weg, Augenblicks! — und wehe dem von euch,

Digitized by Google

Der gegen seinen Bruder einen Finger nur
Zu heben sich erkühnt!

Sie rennen alle in ängstlicher Verwirrung davon.

Merkur.

Ereifre dich nicht so,
Prometheus — was geschehn ist, ist geschehn.

Prometheus.

Wohl! Wohl! Ihr habt da eine grofse That vollbracht!
Könnt stolz drauf seyn mit euerm Jupiter!
Ihr habt euch schön gerochen! Was ich gut gebildet,
Habt ihr verhunzt! Aus meinen lieblichen
Gutartigen Geschöpfen eine Brut von Narr'n und Schurken
Gemacht, zu elend um gehafst, und kaum
Noch gut genug, um kalt bedaurt zu werden!
Für Götter, wie ihr seyn wollt, ein gewaltiges
Glorreiches Unternehmen, über ein Gemächt
Von nassem Lehm so obgesiegt zu haben! — Wohl!
Sag deinem Vater Zevs, er soll hinfür
Nichts, das der Müh sich lohnt, von meiner Arbeit
Verderben können. Was ich jemahls wieder bilde
Soll Marmor seyn, und ewig Marmor bleiben,
Bis es die Luft zerbeitzt, die Zeit zerfrifst;
Und diese Erdbewohner, einst mein Lieblingswerk,

Digitized by Google

An deren Unschuld, Eintracht, Kinderfreuden,
Ich mein Vergnügen hatte — diese nun
Verdorbenen, besudelten Geschöpfe,
Vom Wurm gestochne Knospen, — ich begebe
Mich alles Rechts an sie! — Ihr habt sie euch geeignet,
Nun, so behaltet sie, und macht daraus
Was euch gefällt!

Merkur.

Vetter Prometheus, wenn die böse Laune,
Die dich in Jamben sprechen macht,
Dir anders Freyheit läfst, Vernunft zu hören,
So höre an! Ich will die Herren des
Olympus weder tadeln noch rechtfertigen.
Auch ists natürlich, wenn im ersten Augenblick
Es dich verdreufst, dafs Zevs die schwache Seite
Von deinem Mittelding von Thier und Gott
So bald gefunden, und zu seiner und
Der andern Götter Kurzweil so benutzt,
Wie du gesehen hast. — Doch, lafs es seyn!
Das Schicksal, dem wir alle, ungern oder gern,
Gehorchen müssen, hat's mit deinen Menschen
So übel nicht gemeint. Sie sind auf gutem Wege, nun
Zu werden, was du sie seit sechzig Jahren
So gerne machen wolltest, und nicht konntest —

Digitized by Google

Prometheus.

Nicht konnte? Freylich wollte und nicht konnte, weil
Ich, um vollkommner sie zu machen, sie darum
Nicht minder gut und glücklich machen wollte.

Merkur.

Pandorens Büchse hat nicht mehr gethan,
Als das beschleunigt, was am Ende doch
Die Zeit, auch ohne sie, bewirken mufste.

Prometheus.

Ein feiner Trost!

Merkur.

Und dann, bedenke, Vetter!
Dafs wenn die Einzelnen, wenn Hylas, Chloe, Lalage
Und Glaukon, und so weiter, bey der Katastrofe
Verlieren, — doch das Ganze sehr dabey gewinnt.
Und selbst die Einzelnen gewinnen! Immer Einerley,
Auch wenn das Einerley aus lauter Freuden
Gewebt wär, ist, beym Himmel! doch kein Leben.
Verändrung, Wechsel, ist des Lebens Würze.
Auf Schmerz ist Wollust desto süfser; Ruh auf Arbeit.
Aus Dissonanzen webt der Musen Kunst
Die Zauberey'n der Harmonie; und Glück,

Mit Sorgen, Kampf, Gefahr, und angestrengter Müh
Errungen, lohnt im Augenblicke des Genusses
Die Kosten tausendfach.

Prometheus.

Wohl, Hermes, weils nun einmahl ist, wie's ist,
So kann's und soll's denn auch nicht anders seyn!
Dafs aus dem Bösen selbst, durch unsre Kunst, was Gutes
Gezogen werden kann, ist freylich Trost, wiewohl
Kein Trost für mich! Ich liebe reine Formen,
Und eure Mischerey von Licht und Finsternifs,
Von Süfs und Bitter macht mir keine Freude.
Am Ende, Freund! ist all das Gute, das
Im Treibhaus eurer Leidenschaften je
Hervorgezwungen werden soll,
Für alles Böse nur ein ärmlicher Ersatz.
Dem Unglückseligen, an dessen Eingeweide
Des Schmerzens Geyer nagt, dem ist kein Labsal
Dafs Andre Wollust athmen.

Merkur.

Auch für diefs
Hat Zevs gesorget.

Prometheus.

Er? Nichts mehr davon!

Digitized by Google

Merkur.

Zwar eigentlich nicht Zevs: das Schicksal selbst
Hat für die Übel, die Pandorens Vorwitz
Den Menschen aufgeladen, auch Arzney bestimmt,
Und durch Pandoren selbst — Eine sanfte Musik kündigt Pandorens Ankunft an. Horch! Horch!
Sie nähert sich — die Lüfte um sie her zerfliefsen
In Harmonie — Ein Zeichen guter Vorbedeutung!

ZWÖLFTE SCENE.

Pandora. Die Vorigen.

Pandora zu Prometheus.

Prometheus — kannst du mir verzeihn?

Prometheus.

Du bist ein Weib, Pandora — deine Hand,
Wiewohl vom Vorwitz ausgestreckt, war nur
Das Werkzeug einer andern unsichtbaren —
Sey ruhig! Dir hat längst mein Herz verziehn.

Merkur.

Und beide höret nun des Schicksals Spruch
Aus meinem Munde! Sie soll nun die Gattin

Digitized by Google

Des Menschenbilders seyn; soll eine göttergleiche
Tochter ihm
Gebären, die auf ewig bey den Menschen wohne,
Und, aller ihrer Leiden süfse Trösterin,
Sie stets begleit', im Leben und im Tode
Sie nie verlafs', und Hoffnung sey ihr Nahme!

Prometheus und Pandora.

Geheimnifs des Schicksals!
Wir beten dich an.

Prometheus und Merkur.

Was lebet und strebet
Ist dein Organ.

Pandora.

Wir taumeln, wir irren
Auf nächtlichen Pfaden
Nach deinem Plan,

Pandora und Prometheus à 2.

Und wähnen zu wirken
Was du gethan.

Digitized by Google

Alle Drey.

Geheimniſs des Schicksals!
Wir beten dich an.

Mit dem letzten Worte dieses Gesanges thut sich der Schauplatz auf, und zeigt auf einer Anhöhe, in einer Art von Glorie die Göttin des Friedens, Irene, und die Musen, Thelxinoe, Aöde, Polymnia und Erato, die zu ihren Füſsen sitzen.

Irene.

Herbey, herbey, ihr Kinder der Erde,
Der Sturm ist vorüber, herbey!

Chor der Musen.

Der Sturm ist vorüber,
Verschüchterte Herde
Der Kinder der Erde,
Herbey, herbey!

Während dieses Gesangs erfüllt sich der Schauplatz zu beiden Seiten mit Bewohnern der Gegend, die Personen des Stückes, Hylas, Lalage, u. s. w. an ihrer Spitze.

Thelxinoe.

Das Feuer der Zwietracht,
Das wilde Getümmel
Der thierischen Triebe

Digitized by Google

Zu sänftigen, sendet
Die Göttin der Liebe
Aus offenem Himmel
Die Musen euch zu.

Irene.

Der Leidenschaften Stürme schweigen
Dem süfsen Zauber ihrer Töne,
Die Ungeheuer alle fliehen.
Bekränzt mit Palmen steigt Irene,
Ihr Sterblichen, zu euch hernieder,
Bringt euch zurück des Lebens Freuden,
Ihr fühlt euch wieder alle Brüder,
Und alle Sorgen, alle Leiden
Verlieren sich in sanfte Ruh.

Chor der Musen, Prometheus und Merkur.

Das wilde Getümmel
Der thierischen Triebe
Zu, sänftigen sendet
Die Liebe vom Himmel
Die Musen euch zu.

Digitized by Google

Prometheus.

Mit Freude seh ich Ruh und Glück
Zu meinen Kindern wiederkehren;
Allein wie lange wird es währen?

Merkur.

So lang als sie Irenen ehren,
Als Mäfsigung, Genügsamkeit,
Und Musenliebe sie beseelen.

Prometheus.

Diefs Glück, o könnt ichs mir verhehlen!
Ist nur ein schöner Augenblick.

Irene, die Musen.

Wir wollen nie von ihnen weichen,
Wofern sie uns nicht selbst verscheuchen.

Kor des Volks.

Dank euch, wohlthät'ge Wesen,
Ihr bringt uns Glück und Ruh!

à 2.

Wenn wir von euch uns kehren,
Wie könnten wir genesen?

Digitized by Google

Alle.

Hört unsern Schwur! Wir schwören
Uns ew'ge Bruderliebe,
Euch ew'ge Treue zu!

Digitized by Google

DIE BUNKLIADE

ODER

QUINTESSENZ

aus Johann Bunkels Leben, Bemerkungen und Meinungen. 1778.

Digitized by Google

Digitized by Google

Vor einigen Jahren kam zu Paris kein Büchlein, in Prose oder Reimen, in dessen Aufnahme Autor und Verleger einiges Mifstrauen setzten, zum Vorschein, ohne dafs es durch eine Anzahl *Vignetten* von *Eisen* und *Longueil* unterstützt wurde. Bey uns ist jetzt Chodowiecky der Nothhelfer; und wahrlich, wenn der Gewinn, den ein Deutscher Verleger durch ihn macht, den des Französischen so weit überträfe als Chodowiecky über Eisen ist, so wär' es keinem Buchhändler zu verdenken, wenn er einer so glänzenden Versuchung nicht widerstehen könnte. Im Grunde haben die Liebhaber, falls auch das Buch selbst ihre Erwartung noch so übel betrogen hätte, sich nicht zu beklagen, wenn sie zum Beyspiel für drey und einen halben Thaler Konvenzionsgeld sechzehn Kupferstiche von Chodowiecky, von den besten Abdrücken, und, nach billigem Abzug eines halben Alfabets für das Beste was das Buch enthalten mag, noch vier bare Alfabete Makulatur in den Kauf bekommen.

Ob dieſs auch bey Herrn Johann Bunkels Leben und Meinungen der Fall sey, wollen wir nicht voraus entscheiden; so viel scheint gewifs zu seyn, dafs

Digitized by Google

der Herausgeber, nach der hohen Meinung, die ihm von dem innern Werthe des Buches selbst, von so glaubwürdigen Männern als die *Monthly Reviewers*, beygebracht worden war, zu urtheilen, dasselbe durch die Kupfer von unserm berühmten Künstler vielmehr zu ehren als zu unterstützen gedachte. Denn wahrlich „die Biografie seines eignen Lebens, von einem funfzigjährigen Manne geschrieben, der auf sein wohlgelebtes Leben mit gutem Gewissen und völligem Bewufstseyn unbescholten und nützlich gewesen zu seyn, zurücksieht, — und ein Schriftsteller, der (nach dem vollgültigen Zeugnifs der Monatlichen Musterschreiber in London) nicht nur vollkommen einzig für sich und in seiner Art eben so original als Shakespear und Samuel Richardson, sondern auch der sonderbarste, der launigste, der angenehmst-seltsamste Schriftsteller ist, der je die Feder geführt, — ein solches Buch, von einem solchen Verfasser, macht sein Glück durch sich selbst, und bedarf keiner fremden Unterstützung.

So dachte (wie ich wenigstens jetzt, im Jahre 1798 gänzlich versichert bin) der Deutsche Herausgeber dieses in der That in seiner Art ganz einzigen Werkes, als er es ankündigte; und wenn wir andern, auf seine und der Reviewers Garantie hin, auch zu sanguinisch in unsrer Erwartung waren, so sind wir doch wenigstens zu entschuldigen, wenn wir

Digitized by Google

nach einer solchen Ankündigung erwarteten, dafs hier noch mehr als Cervantes, Fielding und Sterne seyn werde.

Wie diese Erwartung erfüllt worden, ist ohne Zweifel manchen von den Lesern, welche Johann Bunkel im Jahre 1778 hatte, und die seinen litterarischen Tod überlebt haben, noch erinnerlich. Genug, die beynahe allgemeine Wirkung, die es auf den Leser that, war so beschaffen, dafs der Verfasser der Bunkliade sich bewogen fand, und, im eigentlichsten Verstande des Wortes, ein gutes Werk zu thun glaubte, eine so sonderbarst-seltsamste Erscheinung in der litterarischen und moralischen Welt genauer zu beleuchten, und da sie doch nur eine schnell vorübergehende Dauer zu versprechen schien, wenigstens die Quintessenz oder den Geist derselben auszuziehen, und die grofse Mehrheit der Käufer des Buchs, die sich unmöglich überwinden konnten, es von einem Ende zum andern zu durchlesen, für das was sie dadurch verloren hätten, einigermafsen zu entschädigen. — Und nun kein Wort weiter zur Einleitung, Rechtfertigung oder Entschuldigung der folgenden Blätter!

Wessen man sich zu Herrn Johann Bunkel, was seine Fähigkeiten betrifft, zu versehen habe, lernen wir von einem Zeugen, gegen dessen Glaubwürdigkeit nichts einzuwenden ist, von Herrn Johann

Digitized by Google

Bunkel selbst. „Ich habe, sagt er, (1. Th. S. 283) wenig Recht auf aufserordentliche Erkenntnifs Ansprüche zu machen, da ich nur einen langsamen Kopf habe, wie man ihn gewöhnlich bey der niedrigern Art von Gelehrten antrifft.“ — Damit man aber gleichwohl begreifen könne, woher so viel filologische, metafysische, mathematische, theologische, mineralogische, chemische u. s. w. Schul- und Kollektaneen - Gelehrsamkeit, als er in seinem Buche auslegt, in seinen langsamen Kopf gekommen sey, setzt er hinzu: „Aber ich bin sehr fleifsig gewesen, und mein ganzes Leben ist mit Lesen und Denken zugebracht.“ — Aus diesem Zeugnisse von sich selbst sehen wir, dafs wir wenig von seinem Witz zu erwarten haben; und so könnten wir uns billig verwundern, wie die mehr besagten Reviewers diesen langsamen Alltagskopf mit Shakespearen und Richardson zusammen stellen und sagen konnten: „Wenn jener Vortrefflichkeit aus angebornem unkultiviertem Genie hergerührt, so scheine hingegen Johann Bunkels erhabene Sonderbarkeit die Frucht eines Genies und einer Einbildungskraft zu seyn, die durch romantisches Wesen und religiösen Eifer wie in einem Treibhause erhitzt und zum Sprossen getrieben worden.“ — Unstreitig verdient über diesen Punkt Bunkel selbst, und sein getreuer Zeuge, sein vor uns liegendes Werk, mehr Glauben als die Herren Musterer; und was liegt auch am Ende daran, wenn Bunkel kein Dichtergenie hat? Da er sein Leben mit Lesen und Denken

Digitized by Google

zugebracht, so mufs er, trotz der Langsamkeit seines Kopfes, ein desto stärkerer und tieferer Denker seyn; und so können wir darauf rechnen, für das, was ihm an Einbildungskraft und Witz abgeht, reichlich entschädiget zu werden. Was für neue, tief geschöpfte, reichhaltige Bemerkungen, was für eine lehrreiche Geschichte seines Geistes haben wir von einem solchen Denker zu erwarten!

Unglücklicher Weise findet sich aber von dem allen nichts in seinem Buche; nichts, nichts, was man im strengsten Sinne nichts heifst; nicht zwey neue Bemerkungen von einiger Erheblichkeit; nicht einmahl die Gabe, den Gemeinörtern, wovon das ganze Buch voll ist, ein Ansehen von Neuheit zu geben. Zehnmahl wird uns das nehmliche wässrige, kühle, sofistische Gewäsche gegen gewisse ihm äufserst verhafste Artikel der alt hergebrachten Christlichen Dogmatik, bald in etwas veränderten Worten, bald durch andere Personen aufgetischt; und, so heftige und unermüdliche Gegner des Athanasischen Glaubensbekenntnisses Herr Johann Bunkel und alle die polemischen Damen und Herren, die er nach und nach auftreten läfst, sind, — denn offenbar ist das ganze Buch blofs dazu geschrieben, seiner herzlichen Erbitterung gegen dieses Symbolum und die neun und dreifsig Artikel der Englischen Kirche Luft zu machen, — so findet sich doch im ganzen Buche nicht ein einziger Einwurf gegen die Orthodoxen, nicht ein einziger Grund für seinen

Digitized by Google

Christlichen Deismus, der nicht wer weifs wie oft von seines Gleichen, und bessern als er ist, meistens viel besser vorgebracht worden wäre. Und so ein Mann sollte die Hälfte seines Lebens mit Denken zugebracht haben?

Noch lustiger ists, wenn man die Versicherung, die er uns I. Th. S. 7 giebt, „dafs er auf der Schule mit besonderem Fleifse Lockes Buch über den menschlichen Verstand studiert, und nichts anders vorgenommen habe, als bis er dieses Werk dreymahl durchlesen, und den richtigen Gebrauch seines Verstandes daraus erlernt habe;“ ich sage, noch lustiger ists, wenn man diese Versicherung und die angehängte Ermahnung an die liebe Jugend, „nur den Locke recht zu studieren, weil sie dadurch zu der Richtigkeit und Wahrheit der Erkenntnifs gelangen würden, welche die gröfste Vollkommenheit eines vernünftigen Wesens sey,“ mit seinem Buche selbst vergleicht, mit der jämmerlichen Verworrenheit und Seichtheit seiner Begriffe und Vernünfteleyen, die der Übersetzer oder Kommentator — der zwar auch ein Razionalist, aber doch ein ganz anderer Denker als Master Bunkel ist — beynahe so oft zu verbessern nöthig findet, als dieser seinen lehrreichen Mund zum Räsonieren aufthut. Und Johann Bunkel sollte von Johann Locke seine Begriffe zergliedern, bilden, unterscheiden, verbinden gelernt haben? Wahrlich, wenn dem so wäre, so wär' es eines der auffallendsten Beyspiele, dafs dem, den

Digitized by Google

die Natur am Verstande verwahrlost hat, weder Aristoteles noch Bakon, weder Locke noch Leibnitz Verstand eintrichtern können.

Bevor Bunkel zu Erzählung der wichtigsten Begebenheiten seines Lebens schreitet, fängt er in einem sehr weisen und frommen Ton an, uns seiner wahren Gottergebenheit und Hoffnung einer bessern Zukunft zu versichern. „In diesem Leben, sagt er, sey ihm das Loos nur kümmerlich gefallen; aber er hoffe einst Welten vortheilhaft zu verwechseln.“ — Man sieht augenscheinlich, dafs der Autor des Buchs (der wohl in jedem Betracht ein armer Schlucker seyn mag) hier in einem unfreywilligen Zurücksinken in sich selbst plötzlich vergifst, dafs Er und Johann Bunkel *ex hypothesi* nur Eine Person seyn soll. Denn dafs Bunkel unverschämt genug seyn könnte, sein Loos in dieser Welt kümmerlich zu nennen; er der achtmahl das grofse Lotterie-Loos des menschlichen Lebens, achtmahl das beste, weiseste, frommste, zärtlichste, schönste und reitzendste Weib, das nur immer ein Plato idealisieren und ein Pygmalion schnitzeln könnte, gezogen, mit jeder dieser Frauen ein ansehnliches Vermögen erheirathet, immer nichts gethan als was ihm behagte, den besten Theil seines Lebens in paradiesischen Einsiedeleyen und Zauberinseln, mit den besten Menschen, im Genufs alles dessen,

was sich der wollüstigste Jünger eines Saint-Evremond für Seele und Leib nur immer wünschen könnte, zugebracht, dann die Reise um die Welt gemacht, u. s. w. dafs er das Alles nur für ein kümmerliches Loos halten sollte, das läfst sich doch unmöglich denken. Es wäre der vollendende Zug zum Bilde eines Menschen, für dessen Verkehrtheit sich kein Nahme in irgend einer Sprache fände.

Die Lobrede, die er auf der dritten Seite des I. Theils seinem eigenen moralischen Karakter hält, hätte er billig ersparen sollen, da er im Begriff war, ein dickes Buch von seinem Leben zu schreiben. Denn da heifst es: Zeige mir deinen Karakter aus deinen Werken! Er bekennt: „Sein Leben sey nicht von grofsen Vergehungen frey geblieben. Allein bey dem allen hab' er doch stets mit den Betrübten Mitleid gehabt, fremde Noth tief empfunden, und um andern Gutes zu erweisen, weder Mühe noch Kosten gescheut. Daher habe er das Vertrauen, dafs, wenn er einst von dieser Erde genommen werde, er aus einem dunkeln und wolkichten Horizont zu den Gegenden der Freude, des Lichts und einer völligen Offenbarung werde erhoben werden. Dieser Glaube, spricht er, erheitert meine Tage bey allen Zufällen, unterstützt mich in allen Trübsalen, und macht mich fähig, dafs ich überhaupt mein Leben in beständiger Zufriedenheit und Freude erhalten kann."

Digitized by Google

Wer, der mit aller Gutherzigkeit, die man nur immer zum Lesen eines Buchs bringen kann, so weit gelesen hat, würde sich nun vorstellen, dafs das ganze Leben eines so weisen und frommen Mannes, wenigstens alles was er uns davon erzählt, darauf hinaus liefe: dafs er in den Gebirgen, durch die Gebirge, und unter den Gebirgen von Westmoreland, Cumberland, Durham, u. s. w. herum klettert; immer aus dem wildesten, unzugangbarsten, schauerlichsten Chaos von Felsen, Höhlen und Wasserfällen, in irgend ein romantisches Thal, ein kleines Elysium, kommt, wo er stracks auf einen Engel von einem Mädchen stöfst, die so aufblühend wie Hebe, so schön wie Venus, und wenigstens eine so grofse Virtuosin, Filologin und Theologin als Anna Maria von Schurmann ist — sich gleich stehenden Fufses mit ihr in ein weitläuftiges dogmatiko-polemisches Colloquium gegen die Athanasische Glaubensregel, gegen die göttliche Eingebung der heiligen Schrift, u. s. w. einläfst; hernach sich zu einer Sybaritischen Tafel hinsetzt, und etliche Tage, wie jedes andre Weltkind, mit ländlichen Ergetzungen, Fischen, Jagen, Kartenspielen, Tanzen, Essen und Trinken hinbringt; dann wieder geht, wieder kommt, das schöne Wundermädchen heirathet, aber bald darauf wieder begräbt; dann wieder klettert, und krack! wieder eine romantische Einsiedeley, und wieder ein Engel mit dem Verstand des Aristoteles im Kopf einer Fryne und mit dem Herzen einer Christin

Digitized by Google

im Busen einer Venus; und wieder auf den Athanasius und die Englische Kirche losgedroschen; und wieder geschmaufst und geheirathet und begraben! und von neuem geklettert — kurz, die ganze Komödie von fünf Akten so oft wiederhohlt, bis alle die Engel von Schönheit, Deisterey, Talenten und erstem Christenthum der Reihe nach durchgeheirathet sind; — hierauf, um seiner Geschichte einen neuen Schwung zu geben, sein mit allen diesen Weibern zusammen geheirathetes Vermögen in einer Nacht verspielt, und, um wieder zu Kasse zu kommen, eine reiche Erbin entführt, die er, da sie noch vor der Kopulazion in eine lange Ohnmacht fällt, eilends begraben läfst; bald darauf wieder eine andere freyet, sie aber eben so bald wieder verliert; dagegen seine begrabene Braut als Frau Doktorin Stanville wiederfindet, und (weil der Herr Doktor so höflich ist, ihm über Hals und Kopf Platz zu machen) sie nun im Ernste heirathet; darauf das Vergnügen hat, seinen Vater (dessen Orthodoxie die erste gelegentliche Ursache aller Abenteuer unsers antitrinitarischen Helden war) zwar auf dem Sterbebette, aber — o Freude und Jubel! durch Meditierung der zurück gelassenen Manuskripte seines heterotoxen Herrn Sohnes, ganz zum reinen Christlichen Deismus bekehrt, anzutreffen; sodann, nachdem er auch diese Frau durch die Blattern wieder verloren, den Einfall bekommt zur See zu gehen, und, wiewohl er vom Seewesen nichts ver-

Digitized by Google

steht, als Kapitän seines eignen Schiffes in der Welt herum zu streichen; — endlich im funfzigsten Jahre seines Alters zurück kommt, ein Landgut kauft, und nun — sich unter den Schatten seines Feigenbaums hinsetzt, um auf ein so wohl gelebtes Leben, mit völligem Bewufstseyn unbescholten und nützlich gewesen zu seyn, zurück zu sehen, und aus dieser schönen Kette von Landstreicherey, Heirathen, Religionsgesprächen, Predigtfragmenten und Schattengefechten mit dem Gespenste des Athanasius — das schalste, platteste, impertinentste Buch zusammen zu flicken, das je aus dem Gehirn eines nonkonformistischen, stoisch-christliche Moral schwatzenden und Bachanalia lebenden, mifsgeschaffnen Dritteldings von Deisterey, Pietisterey und Epikurismus hervor gegangen ist! — Das lafs mir, als Beyspiel betrachtet, das Leben eines Christen, oder, als ein poetisches Werk, ein Originalmeisterstück von Erfindung und Zusammensetzung seyn!

Wahr ists, wir werden zwischen den Akten dieser feinen Komödie mit allerley unerwarteten, lehrreichen, erbaulich lustigen Zwischenspielen regaliert, als da sind — die wundervolle antitrinitarische Frauenzimmer-Republik der schönen Azora — die Bekehrungsgeschichte eines Bösewichts, der, nachdem er alle Unthaten, Sünden und Schanden begangen, die ein menschliches Vieh und einge-

Digitized by Google

fleischter Teufel begehen kann, zuletzt ein Einsiedler und (was sich von selbst versteht) ein antitrinitarischer Einsiedler wird — der Besuch bey den Filosofen zu Ulubrä, wo ein merkwürdiger Zweykampf zwischen Ritter Floh und Held Laus, durch ein doppelt reflektierendes Teleskop beobachtet, mit grofser Darstellungskunst beschrieben wird — u. dgl. m. Aber unglücklicher Weise ist der Autor von dem Anti-Athanasischen Teufel so schrecklich besessen, dafs er uns keines von seinen Intermezzi geben kann, ohne dafs wir durch Anhörung einer langweiligen, wortreichen und kläglich räsonierten antitrinitarischen Dedukzion, oder einer ascetischen Predigt dafür bezahlen müssen. Denn auf das, was man eigentlich Dialog nennt, findet er, aus Ursachen, für gut, sich niemahls einzulassen. Wenn er zwey oder mehrere Personen über irgend einen Artikel seiner heterodoxen Theologie sprechen läfst, so ists doch immer nur Eine, die das Wort führt; die andern sind allerseits schon voraus von dem, was gesagt werden wird, überzeugt, oder wenn ja eine Einwendung zum Vorschein kommt, so greift man doch mit Händen, dafs es nur pro forma geschieht, um dem Sprecher oder der Sprecherin Gelegenheit zu gehen, irgend ein Loch, das der Autor in seinem System gewahr worden, nach Möglichkeit zuzustopfen.

In so fern mufs man allerdings diesem theuern Rüstzeug sein gebührendes Lob ertheilen, dafs er

den grofsen und letzten Hauptendzweck seines Werkes nie aus den Augen verliert, indem selbst die Zwischenspiele, Episoden und Abschweifungen unversehens zu wirklichen Theilen des Ganzen werden, und zu zweckmäfsigen Mitteln, sein System von Christlichem Deismus und deistischem Christenthum zu befestigen, oder auszuzieren oder zu zäunen und zu verpfählen dienen müssen. Nur ist, wie der scharfsinnige Verfasser der Anmerkungen und Zusätze mehr als Einmahl bemerkt, zu bedauern, dafs Herr Johann Bunkel sich selbst und seiner grofsen Diana, dem Razionalismus, nicht immer getreu bleibt, sondern, ehe man sichs versieht, gegen seine notorischen Grundsätze, wie ein Mysteriker spricht; welches denn dem besagten gelehrten Ungenannten daher zu kommen scheint, weil Bunkel, als ein Mann der seinen Locke dreymahl durchstudiert hat, sehr oft die Sachen von denen er schwatzt nur in einem Nebel sehe, d. i. es Deutsch heraus zu sagen, nicht immer so eigentlich wisse was er wolle; — eine Hypothese, die das Problem zwar hinlänglich auflöst, aber die Sache selbst nicht um ein Haar besser macht.

Noch etwas, weswegen wir Herrn Johann Bunkel sehr lobenswürdig finden, ist die Mannigfaltigkeit, welche sein fruchtbares Genie, zu Vermeidung der aus der ungemeinen Simplicität seines Plans sonst zu besorgenden Monotonie, in die Art

Digitized by Google

und Weise gebracht hat, wie er seine Amoureuses, oder die schönen Engel, die so nach und nach, unter Garantie des Franziskanermönchs Vater Fleming, die eheliche Decke mit ihm beschlagen, sowohl aufführt als wieder abtreten läfst. Mit Mifs Noel, welche unglücklicher Weise unmittelbar vor dem Beylager stirbt, wird er zuerst in einem Gartentempelchen, mitten unter schönen Büchern und mathematischen Instrumenten an ihrem Schreibtische sitzend, bekannt. Seine erste wirkliche Frau, Mifs Charlotte Melmoth, lernt er auf einem Schiffe kennen, das von Dublin nach dem lieben Old-England gehen sollte, und hat gleich in der ersten Nacht Gelegenheit, sie nackend und fast ohne Sinne aus ihrer Kajüte, worin sie beynahe ertrunken wäre, ins Trockne heraus zu tragen; welches denn, wie leicht zu erachten, zu einem der interessantesten unter den 16 Chodowieckischen Kupferstichen erwünschte Gelegenheit gab. Mifs Stazia Henley, seine zweyte Frau, findet er „an einem Springbrunnen, wo auf jeder Seite des Wassers eine schöne und vortrefflich eingerichtete Rasenbank unter dem Schatten einer stets grünen dreyblättrigen Steineiche sich befand," neben ihrem Grofsvater, einem alten ehrwürdigen Mann mit silberweifsen Haaren, auf einer dieser Bänke sitzen. Mit seiner dritten Hauskrone, Mifs Antonia Cranmer, fängt sich die Bekanntschaft zwar auch in einem Garten an, aber mit dem Unterschiede: dafs Herr

Digitized by Google

Johann Bunkel, als ein weidlicher junger Wittwer, der auf eine neue Frau ausgeht, über einen zwischen ihr und ihm liegenden Graben rüstig hinüber setzt, und „nachdem er mit seinem Hut in der Hand ihr seine Ergebenheit bezeigt," die Kühnheit seines unvorbereiteten Besuchs entschuldigt, und im nehmlichen Athemzug eine wohl gedrehte Liebeserklärung auf das vater- und mutterlose Mädchen abdrückt; die sich hier, mit ihrer schönen Base, Agnesia Vane, in einer gar romantischen Einsiedeley allein befindet, und nichts dringenders hat, als den holden Johann Bunkel bald möglichst zum Herrn und Inhaber ihrer schönen himmlischen Person und ihres grofsen Vermögens zu machen. Sein Liebesverständnifs mit Jungfer Spence, seiner vierten Gemahlin, fängt sich zwar, auf eine sehr alltägliche Weise, beym Gesundbrunnen zu Harrogate an: allein da Mifs Spence eine Dame war, die ihren Virgil aus der Grundsprache zu zitieren wufste, so bifs sie nicht so hastig in den Angel wie die liebeshungrige Antonia, sondern nahm die Sache auf Bedenkzeit; und diese Verzögerung giebt nicht nur zu einer romanhaften unvermutheten Zusammenkunft mit einer andern schönen Dame, bey der unser Pilgrim nach der seligen Ewigkeit sich ohne einiges Bedenken etliche Tage sehr weltlich lustig macht, sondern sogar zu einer der besten Thaten seines „wohl gelebten und unbescholtenen Lebens" Gelegenheit, nehmlich durch studierte Betrügerey

Digitized by Google

zwey hübsche Mädchen zu entführen, oder, wie Er die preiswürdige Heldenthat zu nennen beliebt, aus der Sklaverey bey ihrem geitzigen Vormunde zu befreyen, — wovon künftig ein Mehreres.

Wir wollen nicht dafür gut seyn, dafs nicht jede der vorbemeldeten Arten, wie Herr Bunkel seine erste Aufwartung bey seinen Damen macht, schon vor ihm in andern Romanen vorgekommen: aber von Einer wenigstens getrauen wir uns zu versichern, dafs sie ganz original ist, und, wiewohl sie eine treffliche Wirkung thut, vor ihm noch von keinem andern Autor, weder epischen noch dramatischen, gebraucht worden; und das ist die Art und Weise, wie er mit der Schwester seines Freundes, Karl Turner, bekannt wird. [1]) Er war, nach seiner löblichen Gewohnheit, im Begriff, auf einem ganz unwegsamen Wege über steile Felsen, wo jeder Mifstritt Tod war, zu den Filosofen von Ulubrä zurückzukehren; als er nahe an der Spitze eines sehr hohen Berges eine Höhle gewahr ward, in welche man, als auf einer Treppe, herab steigen konnte. Aus dieser Höhle ging seitwärts ein andrer, aber viel steilerer Gang, der durch eine immer enger werdende Öffnung in eine andre Höhle führte, welche gegen den Tag offen zu seyn schien. Bunkel, wie er immer ein grofser Waghals ist, entschliefst sich herab zu klettern. Die Abfahrt war

1) S. 78 u. f. im IIten Theile.

Digitized by Google

in gerader Linie 479 Ruthen lang, und endigte sich in eine bezaubernd schöne Aussicht „von Wiesen, zerstreuten Blumen und Strömen.“ Dieser Fleck Landes enthielt etwa 24 Morgen, war mit den fürchterlichsten Anhöhen umgeben, und zeigte in der Mitte ein sauberes, artiges, kleines Landhaus. Herr Bunkel entdeckt durch sein Fernglas ein hübsches junges Frauenzimmer, das mit Nadelarbeit beschäftigt vor der Thüre safs, während nicht weit davon eine andre Zaubrerin stand und Fische angelte. Zwey hübsche Mädchen in einer so romantischen Gegend! das war für Master Bunkel — was eine goldfarbige Fliege am Angel — für die gierige Makrele ist. Er hatte ungefähr noch 6 Ruthen um wieder ans Tageslicht zu kommen; aber weil der junge Herr, „vor Ungeduld die zwey Zaubrerinnen kennen zu lernen,“ nicht mehr wufste wo er war, noch was er that, glitscht' er mit dem Fufs aus, und „rollte aus dem Berg auf eine gewaltige und erstaunliche Art“ herunter. „Es war eben Mittag, fährt er fort, als ich bey den Frauenzimmern anlangte; und da sie mich nicht eher sahen, als bis sie sich von ungefähr umwandten, so waren sie über meinen Anblick so erschrocken, dafs sie die Farbe veränderten und die eine laut zu schreyen anfing. Aber diese Furcht verging bald, wie ich sie versicherte, dafs ich ihr gehorsamster Diener sey, u. s. w.“ Man mufs gestehen, dafs diefs wirklich eine drollige und affentheurliche Art,

Digitized by Google

sich zum gehorsamen Diener zu erklären, ist; und vermuthlich sind es Einfälle dieses Schlages, die unserm Helden die Ehre zugezogen haben, für den „launigsten und angenehmst - seltsamen Schriftsteller," der je die Feder geführt, erklärt zu werden. Aber freylich, wenn nicht auch noch dann und wann so ein angenehmst - seltsamster Schnak, oder eine schöne Beschreibung einer unterirdischen Reise, eines bezauberten Thals, oder eines schönen, jungen, Religion und Wollust athmenden himmlischen Mädchens mit unter liefe: wo sollte einer die Geduld hernehmen, sich durch den dummernsthaften Theil des Buchs, der zuletzt doch wenigstens sieben Achtel vom Ganzen ausmacht, durchzuarbeiten?

Wir müssen gestehen, in der Art, wie Herr Bunkel seiner schönen Weiber wieder los wird, zeigt sich nicht der Reichthum von Erfindungskraft, den wir eben bewundert haben, und in diesem Stücke bleibt er weit hinter Homer zurück. Dieser läfst, bekannter Maſsen, von den vielen Wunden, die in der Iliade gegeben und empfangen werden, nicht Eine der andern gleich seyn. Herr Bunkel hingegen richtet vier von seinen Sultaninnen durch die nehmliche Todesart hin. Miſs Noel stirbt vierzehn Tage vor der Hochzeit an den Blattern, welche in sieben Tagen „die feinste menschliche Bildung in den scheufslichsten und widerlichsten Klotz verwandelten. Das liebens-

Digitized by Google

würdigste der menschlichen Geschöpfe," überall schändlich zugerichtet, wurde „das garstigste und unerträglichste Schauspiel!" — O Bunkel! Bunkel! — Seine liebe Charlotte stirbt zwar, nach einem entzückenden Zeitlauf von zwey Jahren, worin er der glücklichste Mann von der Welt war, an einem hitzigen Fieber: aber Stazia, die ihm, wenige Tage darauf, sein Leid ergetzt, geht ebenfalls an den Blattern darauf, und Bunkel „wird wieder in tiefe Trauer gesetzt." Wohl ihm, dafs es noch mehr hübsche Mädchen gab! dafs es eine schöne und reiche Antonia Kranmer gab, die ein Mann wie Er nur ansprechen durfte! Das Mädel „war gut wie ein Engel;" aber nach zwey Jahren starb sie gleichfalls an den Blattern, und wurde — vier ganzer Tage beklagt. Mifs Spence, die nächste, an welche die Ehre kommt, mit unserm betrübten Wittwer zu Bette zu gehen, stirbt wie No. 2. Aber dafür werden wir durch die Todesart der Mifs Turner, seiner fünften (respektive sechsten) Gemahlin schadlos gehalten, die eine von den ungewöhnlichen ist: denn sie stirbt an einem Sturz, da die Pferde mit dem Wagen, worin Mann und Weib safsen, durchgingen. Unglücklicher Weise für uns Arme — kam Herr Bunkel frisch und gesund davon! Mit der reichen Agnesia Dunk, die er hiernächst ihrem Vater entführt, (aber freylich war es auch nur ein Trinitarier und ein Bösewicht!) spielt seine Fantasie noch wunderlicher; die wird gar

Digitized by Google

zweymahl todt gemacht; einmahl blofs zur erlaubten Gemüthsergetzung der Leser, an keiner Krankheit; das zweyte Mahl aber im vollen Ernst an den leidigen Blattern, nachdem der liebe Mann vorher seine Interimsgemahlin, Julia Fizgibbons, d. i. diejenige, die er sich in der Zwischenzeit seiner doppelten Verheirathung mit Fräulein Agnesia antrauen liefs, in einem Bache, wo sie fischen wollte, jämmerlich ertrinken lassen. Also eine ertrunken, eine von Pferden geschleift, zwey am hitzigen Fieber, und vier an den Blattern! In Summa Acht Weiber in Zehn Jahren! Chaucers berüchtigtes Wife of Bath hatte nur fünf Männer in einem halben Jahrhundert; aber die war denn auch nur ein gottloses trinitarisches Belialskind! Das macht freylich einen Unterschied!

Man kann die Johann-Bunkliade, als ein dreyleibichtes Ungeheuer, unter dreyerley verschiedenen Gestalten betrachten — als Roman; als theologisches Lehrbuch, und als Vorbild und Beyspiel sittlicher und christlicher Vollkommenheit.

Was sie als Roman, Werk der Einbildungskraft, historisch-poetische Komposizion, ist, haben wir gesehen.

Was sie von ihrer theologischen, dogmatiko-polemischen Seite werth sey, ergiebt sich schon

Digitized by Google

aus den häufigen Anmerkungen und Zusätzen des Ungenannten, worin die erbärmlichen Fehlschlüsse, die verworrene Vorstellungsart und Inkonsequenz, und die groben Irrthümer dieses „langsamen Kopfs, der den Locke dreymahl durchstudiert hat, um denken zu lernen," meisterlich, obwohl, wie leicht zu erachten, auch so säuberlich als es das Interesse des Verlegers erforderte, gerüget werden. Diese Manier, einem elenden Buche durch die Anmerkungen und Zusätze aufzuhelfen, liefse sich nicht uneben mit einem Gastmahle vergleichen, wo die ganze Tafel mit einer Menge gröfstentheils saft- und kraftloser, unverdaulicher, übel zugerichteter, ekelhafter und ungesunder Speisen besetzt, jedoch neben jeder Schüssel ein besonderes Pulverschächtelchen oder Arzneygläschen gestellt wäre, damit ein jeder, der von ihr gegessen hätte, sogleich auch das Gegengift zu sich nehmen und seinen innern Menschen dadurch wieder ins gehörige Gleichgewicht setzen könnte.

Lassen wir uns nun die Mühe nicht verdriefsen, dem ehrwürdigen John Bunkel, auch als Beyspiel und Vorbild der Lehre, die er predigt, etwas näher unter die Augen zu leuchten!

Es ist nicht zu läugnen, bey aller seiner Bosheit gegen den guten Athanasius und die Englische oder vielmehr gegen die allgemeine Kirche, hat er doch ziemlich reine orthodoxe Begriffe von dem, was zum thätigen Christenthum gehört.

Digitized by Google

Ein Christ ist, nach seiner Theorie, ein Mensch, der seinen Glauben an Gott und Jesum Christum dadurch beweiset, dafs er „nach den Vorschriften des Evangeliums handelt; dafs er in Demuth und Sanftmuth, in Ertödtung und Selbstverläugnung, in Entsagung weltlicher Gesinnung, u. s. w.“ Christo ähnlich ist; ja, dafs er sich sogar bestrebt, „Gott, das vollkommenste der verständigen Wesen, in allen seinen moralischen Vollkommenheiten nachzuahmen, und nach seinem Vermögen [2]) vollkommen zu seyn, wie Gott, heilig, wie Gott heilig ist, barmherzig, wie Gott barmherzig ist, u. s. w.“ — und als einen solchen Christen erklärt und bekennt sich Johann Bunkel unzählige Mahl durch sein ganzes Buch. Wer ihn schwatzen hört, und gewohnt ist, die Leute nach dem was sie schwatzen zu beurtheilen, sollte ihn für einen Heiligen halten. Wenigstens ist man berechtigt, von einem Manne, der solche Grundsätze und Gesinnungen vorgiebt, ein mit denselben übereinstimmendes Leben zu erwarten; und hätte der Verfasser seinen Johann Bunkel in den verschiednen Verhältnissen

2) Diese moralische *Clausula salvatoria* steht hier nicht für die lange Weile da! denn wenn Meister Bunkel, wie am Tage liegt, ein gar elender Nachahmer Gottes ist, so kann er sich immer mit seinem wenigen Vermögen entschuldigen. Das schlimmste ist nur, dafs jeder Schurke eben das sagen kann, und mit so gutem Fug als er.

Digitized by Google

und Auftritten des Lebens als einen Mann voll edler gemeinnütziger Thätigkeit dargestellt, so könnte sein Buch wenigstens von dieser Seite noch einigen Nutzen geschafft haben. Aber nichts weniger als das. Johann Bunkel schwatzt zwar immer — nicht wie ein Christ — denn die schwatzen nicht — sondern als ob er einer wäre: lebt aber immer wie alle Zöllner und Sünder auch leben; bringt seine Zeit mit gut essen und trinken, scherzen, spielen, tanzen, herumschwärmen und müfsiggehen zu; verliebt sich in ein schönes Mädchen nach dem andern; heirathet eine nach der andern; begräbt eine nach der andern; liegt schon wieder bey einer neuen, ehe die vorige recht erkaltet ist, und rechtfertigt sich defswegen — mit seinem Temperament; — verspielt sein ganzes Vermögen in Einer Nacht; entführt einem Vormund durch die niederträchtigsten Ränke seine Pflegetöchter, einem Vater sein einziges Kind; — kurz, ist, von vorn und hinten besehen, weder mehr noch weniger als ein selbstischer, Gott und der Welt unnützer, antitrinitarischer Müfsiggänger, Wollüstling und Libertiner, und hat die Unverschämtheit — sein Leben zu schreiben!

Bedarf es Beweise dieser Beschuldigungen? Sein ganzes Buch wimmelt davon. Man rechne alles davon ab, was Geschwätz ist, und sehe, was übrig bleibt!

Nur einige kleine Proben, wie viel der Mann auf Essen und Trinken hält — blofs aus dem zweyten Theile, der mir just zunächst liegt.

S. 14. „Hierauf wurde das Mittagsmahl aufgetragen, und die Herren (die Filosofen zu Ulubrä) setzten sich mit mir bey verschiednen vortrefflichen Schüsseln nieder. Hier fand sich das Beste von jeder Art Speise und Trank, und es war alles aufs zierlichste angerichtet. Ihr Wein besonders war alt und edel, und wurde nicht sparsam eingeschenkt. Wir tranken nach der Mahlzeit ein fröhliches Glas, und lachten einige Stunden auf eine vergnügte Weise weg.“ — Bald darauf, nachdem sich Herr Bunkel bey Herrn Harcourt und seiner apokalyptischen Tochter, Mifs Henriette Eusebia, als ein christlicher Pilgrim und Märtyrer introduciert, wird (S. 41.) an einer vortrefflich besetzten und mit einem grofsen Schenktisch benachbarten Tafel tüchtig geschmaust, und der Nachmittag abermahls mit Scherz zugebracht. Freylich bezahlt Herr Johann beym Spaziergang für seine Mahlzeit durch eine sehr ernsthafte Kathederrede gegen die Lehre von der Dreyeinigkeit. Bald darauf purzelt er, auf die neulich beschriebne Art, zu Mifs Turner und Mifs Jaquelot herab, die er als ein paar — reitzende Prinzessinnen beschreibt. „Mit diesen Frauenzimmern, sagt er, brachte ich drey Tage zu, und wir vertrieben uns die Zeit mit Reden,

Digitized by Google

Spazieren, Spielen und Lachen? Wir waren ein glückliches Kleeblatt u. s. w.“ Indessen mufst' es zuletzt doch geschieden seyn! Aber auf unsern Antitrinitarier warten lauter glückliche Abenteuer. Er kommt wieder in eine bezauberte Gegend, zu einem bezauberten Landgut, springt an seiner Stange über den tiefen Graben eines bezauberten Gartens, verirrt in eine Bibliothek, wo er über eine Stelle aus dem Epiktet moralisiert, (d. i. Wasser ins Meer giefst) und findet endlich den Besitzer aller dieser Herrlichkeiten, Herrn Berrisfort, der nach einer kleinen Unterredung bemerkt: dafs es jetzt zehn Uhr sey, und man also ans Frühstück denken sollte. Die Schwester des Herrn Berrisfort wird ersucht, sogleich Anstalt dazu zu machen; und bald sieht Herr Johann zu seiner grofsen Freude „verschiedene Bediente ein schönes und vortreffliches Frühstück“ herein bringen. Bunkelchen wird eingeladen, und bringt abermahls etliche Tage auf Kosten andrer Leute mit Vergnügen zu. Vormittags wird sechs Stunden lang mit Hunden und Nachmittags mit Falken gejagt. Dann finden sie zu Hause allemahl „ein herrliches Mittag- und Abendessen.“ Das beste Essen und Trinken, was der Geschmack nur wünschen kann, setzt Bunkel, als einer dem von der Erinnerung noch das Maul wässert, hinzu, als ob es an dem herrlichen Beywort noch nicht genug gewesen wäre! — Da Bunkel, nächst gutem Essen

Digitized by Google

und Trinken, nichts in der Welt lieber hat, als ein schönes Mädchen, so folgt auch hier eine hübsche Beschreibung der Miſs Berrisfort. Ihr einziger Fehler war, daſs sie eine ganz abscheuliche Fuchsjägerin war, und immer bey den Hunden seyn muſste, es mochte über Schlagbäume oder über die gefährlichsten Gräben und Pfähle gehen. „Jeden Augenblick sagt Meister Bunkel, erwartete ich, daſs sie sich „den Hals, den lilienweiſsen Hals," brechen würde. Sonst wurde ich von allen, die mich kannten, für einen desperaten Reiter [3]) gehalten; aber mit diesem jungen Frauenzimmer konnt' ich nicht fortkommen u. s. w. Doch, setzt er hinzu, wenn Ehre ruft und Schönheit uns leitet, wer kann da an Sicherheit denken und verzagt zurück bleiben?" Diese loyale altritterliche Art zu denken kostete unserm geistlichen Amadis schon am zweyten Tage einen erschrecklichen Fall, wobey er doch, leider! mit einem blauen Auge und einer zerquetschten Seite davon kam. Dafür hatte er aber auch die Satisfakzion, daſs die schöne Diana, Julie Berrisfort, nach einer halben Stunde, indem sie über einige Pfähle setzen wollte, ebenfalls tüchtig stürzte — wiewohl es Gott Lob! ohne Schaden ablief, und bloſs zu einer nähern zärtlichen Bekanntschaft zwischen ihnen beiden Anlaſs gab, auch bald darauf bey einer vortrefflichen Mittagsmahlzeit und eini-

3) Eine feine Qualität an einem Evangelisten und Reformator!

Digitized by Google

gen Flaschen alten und edlen Weins alles wieder vergessen wurde; worauf bey einer Pfeife Tabak über den lehrreichen und weisen Satz: dafs der Lehrbegriff der Orthodoxen die wahre Ursache vom grofsen Verfall des Christenthums sey, und über die Echtheit der heiligen Schrift, eine feine Unterredung erfolgte, — vermittelst welcher wir, unter andern Neuigkeiten von diesem Schlag, auch die ganz neue Entdeckung machen, dafs Gott — Gott sey. — Die Unterredung schliefst sich auf eine erbauliche Art mit der Apostrofe: „Wir wollen daher, mein theurer Robert, Christen seyn, den Aposteln gehorchen, und uns nach den Vorschriften der Offenbarung also beherrschen und aufführen, dafs wenn J. C. einst wiederkommen wird, uns nach dem Evangelio zu richten, wir mit ihm zu den herrlichen Gegenden des ewigen Tages auffahren u. s. w.“ — Und, in Gemäfsheit dieser guten Entschliefsung, begiebt sich der apostolische Mann Bunkel mit seiner Stange sofort wieder auf den Weg, und springt über Graben, Stock und Stein wieder zu den Filosofen von Ulubrä zurück, um — ihnen die Abenteuer seiner unterirdischen Reise zu erzählen, und bis um Mitternacht mit ihnen zu zechen.

Wir würden unsern Lesern Überdrufs verursachen, wenn wir noch mehr Beyspiele häufen wollten, mit welcher thierisch sinnlichen schmatzenden Behaglichkeit Herr Johann Bunkel alle seine schönen und vortrefflichen Mahl-

Digitized by Google

zeiten vor den Augen der ganzen ehrbaren Welt wiederkäut. Das Buch ist, bis zum Ekel eines satten — und bis zum Neid eines hungernden Lesers, voll davon. Übrigens wird ihm niemand übel nehmen, dafs er gern was Gutes ifst und trinkt, sondern nur dafs er so viel Aufhebens davon macht, und dieser und andern sinnlichen Vergnügungen, durch die Art wie er davon spricht, einen so grofsen Werth beylegt. Und auch diefs nimmt man ihm nur darum übel, weil er sich für einen Menschen, der den Religionsverbesserer und apostolischen Mann macht, nicht geziemt, in einem mehr als Epikurischen Tone von Essen und Trinken zu reden. Ein jeder andrer, der sich für nichts als einen ehrlichen Kerl glattweg ausgiebt, mag ungetadelt seinem Gaumen gütlich thun, und in guter fröhlicher Gesellschaft scherzen und lachen, und sich seines Lebens freuen, so lang' er will und kann. Aber einem Menschen, der immer im Munde führt, dafs ein Christ sich nicht der Welt gleich stellen müsse, ihre Eitelkeiten, Gewohnheiten und Moden, Aufzüge und theatralischen Vorstellungen, u. s. w. weil sie zum Laster verleiten, nicht mitmachen, sondern sich vielmehr als ein Wesen, das zu einer andern Welt gehöre, ansehen und sich nach geistigen Grundsätzen bilden müsse; 4) einem solchen Men-

4) III. Th. S. 109. f.

Digitized by Google

schen steht es wahrlich übel an, sich die Zeit mit Zechen, Spielen und Lachen zu vertreiben, und es klingt aus seinem Munde ganz unsinnig, wenn er uns erzählt: dafs er mit einem Dutzend Herrn und Damen, die alle so lustig und einnehmend waren als die wohlerzogensten Leute seyn können, zehn Tage nichts gethan habe, als trinken, lachen, tanzen, singen, schwatzen, und sich an Harlekinen und Luftspringern ergetzen, [5] — und wenn er von allem diesem just in dem Tone spricht, wie ein Jünger von Mylord Chesterfield, oder wie das ungöttlichste aller Weltkinder nur immer sprechen kann. Das ists, was wir dem Wesen, das zu einer andern geistigen Welt gehört, übel nehmen; und um so mehr übel nehmen, weil wir nirgends sehen, durch was für eine Art gemeinnütziger Thätigkeit und Erfüllung auch nur seiner bürgerlichen Pflichten er das Recht, sich zehn Tage lang durch Ergetzlichkeiten zu erhohlen, erlangt habe. Es ist Unsinn, und mehr als Unsinn, es ist Ärgernifs und Verspottung aller gesunden Grundsätze, einen solchen Menschen zu einem Beyspiel eines wohl geführten Lebens aufzustellen!

Ich, sehe dafs ich mich unvermerkt ereifere, — und, weil ich gerade keinen Freund bey mir habe,

5) II. Th. S. 347. f.

Digitized by Google

der mir, auf gut Tristrammisch, durch ein Twittel-Diddel, Diddel-Diddel, Twittel-Diddel-Dum! wieder in den Ton helfen könnte, — so wollen wir versuchen, ob Herr Johann Bunkel nicht selbst dazu gut ist. Ziehen wir doch ein wenig, in aller Ehrbarkeit, den Vorhang weg, und sehen, wie sich der Mann mit seinen schönen Mädchen und Weibern — in der Ertödtung und Selbstverläugnung übt. Wir werden finden, dafs der wohlselige Robert von Arbrissel nur ein Kind gegen Herrn Sankt Johann Bunkel ist.

Seinen ersten verliebten Ausfall, da er der wohl gelehrten Mifs Noel, in freundlicher Antwort auf ihre filologisch-kritische Vorlesung über die erste Sprache, „ein halb Dutzend Küsse von ihren balsamischen Lippen raubt,“ [6]) wollen wir, als einen ungezogenen Jünglingstreich, um so eher übersehen, da Mifs Noel selbst so schnell ist, ihm zu verzeihen, und er gleich darauf sich wieder so artig aufführt, als man von irgend einem akademischen Stutzer erwarten kann. „Anfangs zwar,

6) I. Th. S. 75. Es möchte noch hingehen, wenn er der Jungfer Magisterin dadurch hätte insinuieren wollen, dafs es sich für ein so hübsches junges Mädchen nicht schicke, Kathederreden über die erste Sprache zu halten, und über die Cherubim und Elohim eine besondere Meinung zu haben. Aber das ist es nicht. Bunkel raubt sein halb Dutzend Küsse wie ein wahrer junger Satyr in vollem Ernst.

Digitized by Google

sagt er, fand sie sich dadurch sehr beleidigt. Allein da ich sie um Vergebung bat, und ihr vorstellte, dafs keine muthwillige Grobheit, sondern die Zauberkraft ihrer majestätischen Augen 7) und die glänzenden Eigenschaften ihrer Seele mich so entzückt und hingerissen habe, so wurde das gute Vernehmen wieder hergestellt, und sie fragte mich, ob wir Karten spielen wollten? Mit Freuden, antwortete ich; und sogleich wurde ein Spiel herein gebracht. Wir setzten uns nieder zu Kribbage u. s. w.“ Nach einigen Spielen wurde Mifs Noel gewahr, dafs eine Flöte aus seiner Rocktasche hervor guckte. Sir, sagte sie, Sie spielen wohl auf diesem Instrument? Sie werden mich verbinden, mir ein Stück darauf vorzuspielen. Nun, denken wir, wird der Bursche sein Stückchen blasen. Mit nichten! Um ihr zu zeigen, dafs er auch Verse mache, nimmt er aus seinem Taschenbuch einige Zeilen hervor, die er ihr vorliest, und sagt: dafs er sie den vorigen Tag „zu einer Arie des — Lulli“ (warum nicht gar zu einer Arie des Jubal, von dem herkommen sind die Geiger und Pfeifer?) gemacht habe; und sogleich (setzt er hinzu) fing ich an auf das lieblichste — wie ich

7) Bunkel ist wohl der erste, auf den Majestät eine solche faunische Wirkung thut. Aber dafür ist auch nie ein Buchmacher gewesen, der sich weniger ums Schickliche bekümmert hätte, als er. Das *sibi convenientia fingere* ist eine Regel, wovon er, seinem Locke zu Trotz, gar keinen Begriff zu haben scheint.

konnte, zu blasen. Aber auch dabey liefs ers nicht bewenden. Um alle seine kleinen Talente auf einmahl auskramen zu können, mufs der Jungfer Noel alter eisgrauer Vater dazu kommen, und sogleich vermuthen, dafs Meister Bunkel ohne Zweifel eben so gut singe, als spiele. Mit beiden will ich aufwarten so gut ich kann, antwortet der junge Pennal; und stracks fängt er an sein Lied zu singen, (vermuthlich eine Arie des Lulli) das dem alten Herrn, „nicht nur wegen des artigen Gesangs, sondern auch wegen des moralischen Inhalts," (denn es handelte von der Einsamkeit) so wohl gefällt, dafs der alte Herr (der vermuthlich vor Alter wieder zum Kinde geworden war) dem jungen Laffen sogleich eine Liebeserklärung thut, und nach Verlauf von zwey Monaten schon die Heirath zwischen ihm und Mifs Henrietten festgesetzt wird; welche dann auch ein Jahr darauf vollzogen worden wäre, wenn nicht, erzählter Mafsen, die fatalen Blattern „das liebenswürdigste der menschlichen Geschöpfe in den scheuslichsten und widerlichsten Klotz und in das garstigste und unerträglichste Schauspiel verwandelt hätten." — Im Vorbeygehen gesagt, romanhaft denkt und fühlt Hänschen Bunkel nun wahrlich nicht, was auch die Herren Reviewers sagen mögen. Man erinnere sich nur, wie St. Preux in Rousseaus neuer Heloise, am Bette seiner an eben so scheuslichen Blattern tödtlich darnieder liegenden Geliebten, sich beträgt, und vergleiche dessen

Digitized by Google

Sprache und Betragen mit Bunkels! Einem wahren Liebenden, ich will nicht sagen, einem Wesen, das sich nach geistigen Grundsätzen gebildet hat, würde freylich unmöglich gewesen seyn, über die Leiche seiner zum Engel entfalteten Geliebten ein solches Nachtbecken voll scheuslichster Beywörter herab zu schütten. — Aber einem Kerl von Bunkels Temperament ists allerdings nicht so sehr zu verdenken, wenn er griesgrämig darüber wird, dafs ihm ein so appetitlicher Bissen, als Mifs Noel vor den Blattern war, so nahe am Hochzeittag, von dem garstigen Knochenmann vorm Maule weggeschnappt werden soll!

Wie gesagt, das halbe Dutzend so *ex abrupto* geraubte Küsse ausgenommen, führt sich Bunkel in seiner ersten Liebe ganz leidlich ehrbar auf. Bey Mifs Charlotte Melmoth, seiner zweyten Geliebten, treibt er die Bescheidenheit und Enthaltung sogar bis zum Heroism. Ungeachtet sich ihre Bekanntschaft damit anfängt, dafs er sie so nackend, wie sie Gott erschaffen hat, aus ihrer Kajüte trägt; ungeachtet diese Mifs aufserordentlich schön war, und Bunkel drey ganzer Wochen im Wirthshause Talbot mit ihr verblieb, und sie selten von einander waren (ausgenommen wenn wir schliefen, setzt der vorsichtige Mensch hinzu) so erhielt sich ihre gegenseitige Liebe doch in den Schranken der reinsten und edelsten Freundschaft; denn in wenigen Tagen

Digitized by Google

waren sie einander „durch eine wunderbare Zauberkraft in ihren Begriffen, Neigungen, Gemüthsart und Gesinnungen so ähnlich geworden, dafs sie zwey geistige Sosiasse oder Kopeyen eines von des andern Seele waren.“ 8) Auf den Leib, sagt er, ward gar nicht gesehen. Ihre feine empfindungsvolle Seele machte meine einzige Freude aus. — Bravo, Master Bunkel! das ist doch eine Aufführung, wie sichs für einen feinen empfindungsvollen Liebhaber und für einen Menschen aus der andern Welt geziemt! — Aber freylich merkt der Mensch, so dumm er sonst ist, gleichwohl hier selbst, dafs auch bey den leichtgläubigsten seiner Leser einiger Zweifel über die Möglichkeit einer so Platonischen Liebe bey einem Temperament, wie das seinige, bey einem dreywochigen steten Beysammenseyn in einem Wirthshause, und zu einer so aufserordentlich schönen Person, die man nackend aus ihrer Kajüte getragen hat, entstehen könnte; und er scheint sich dieses Fänomen selbst nicht wohl anders, als durch die Macht, welche das Bild der schönen Mifs Noel noch über seine Sinne hatte, erklären zu können. Er meint, wenns länger als drey Wochen gedauert hätte, so könnte er nicht sagen, was aus dieser Platonischen Liebe hätte werden mögen. Und in der That, wenn man betrachtet, was für ein ungeduldiger popanzischer Mädchenfresser Herr Johann

8) Th. I. S. 101.

Digitized by Google

wurde, sobald er einmahl von diesem bezauberten Fleische gekostet hatte, so läfst sich für nichts stehen. Indessen müssen wir doch ihm und der schönen Melmoth die Gerechtigkeit widerfahren lassen, zu sagen, dafs sie auf ihrer Seite alles mögliche gethan, um dem bösen Widersacher das Koncept zu verrücken. Sie blieben zwar jeden Abend bis um Mitternacht allein beysammen: aber — „anstatt von der Venus und irgend einem aus ihrem Gefolge zu reden, unterhielten sie sich mit den moralischen Werken des Cicero, mit seinen *Academicis* und *de Finibus*, u. s. w. mit der Frage: ob Ödipus oder Elektra die beste Tragödie des Sofokles sey, und in welchen Scenen Plautus oder Terenz den Vorzug hätten?“ Kurz, sie schwatzten von einer Menge Dinge, — „von der Bibel an bis zu den Wolken des Aristofanes und von Griechischen und Römischen Lust- und Trauerspielen bis zur Minerva des Sankzius und Hyckes nordischem Thesaurus,“ 9) — und da konnt' ihnen der Asmodeus freylich nichts anhaben. Es war gerade, als ob sie den grofsen Rosenkranz zusammen gebetet hätten. Die Lehre, welche sich unsre liebe Jugend hieraus ziehen kann, ist die einzige Moral im ganzen Buche, die man nicht längst auf allen Dächern predigen gehört hat: nehmlich, “Bübchen und Mädchen mögen ohne Schaden und Gefährde bis Nachts

9) S. 102. 103.

Digitized by Google

zwölf Uhr *Tète à Tète* in Wirthshäusern beysammen sitzen, in so fern sie nur die Vorsicht gebrauchen, immer den Tisch zwischen sich zu haben, und von nichts anderm zu reden, als von *Cicero de Finibus*, Hyckes *Thesaurus* und *Sanctii Minerva*." Gewifs ein unfehlbares Arkanum; auf dessen Erfolg jedermann, auch ohne es probiert zu haben, sicher schwören könnte.

Herr Bunkel war ungefähr im 23sten Jahre, als er diese Probe von Platonischem Heldenthum und Stoischer Kälte ablegte; und wir finden, unmittelbar nach seinem Abschied von Mifs Melmoth, während seines Aufenthalts bey der frommen Frau Martha Price, und sofort bis zu seiner Vermählung mit vorbesagter Mifs Melmoth, eben nichts, was als ein Flecken an seiner Jungfräulichkeit angesehen werden könnte; es wäre denn der starke Eindruck, den seinem Geständnisse nach, die Dame Azora (Stifterin und Grofsmeisterin der herrlichen Frauenzimmer-Republik, die uns im ersten Theil der Länge nach beschrieben wird) in ihrem theaterhaften Schäferanzug, und „mit ihren wohl gestalteten Füfschen, die sich bey ihrer kurzen Kleidung in schwarzseidenen Schuhen und den feinsten weifsen Strümpfen sehen liefsen," auf ihn machte; welches ihm jedoch, als eine Anwandlung von menschlicher Schwachheit, die übrigens ohne Folgen blieb, billig zu verzeihen ist — zumahl da

Digitized by Google

das Ärgernifs, wofern hier eines Statt hatte, offenbar ein gegebnes war — denn wer hiefs eine junge Dame, die sich an die Spitze eines religiösen Frauenzimmerordens gestellt hat, einen so kurzen Rock tragen?

Was aber den zweyjährigen Ehestand betrifft, worin er ungefähr bis in sein 25stes Jahr in Ortons Einsiedeley (die nicht durch seinen, sondern des ehrlichen Nachbar Flemings Fleifs, zu einem kleinen Paradiese gemacht worden war) mit der schönen Filologin, Charlotte Melmoth, lebt: so möchten wir wohl sehen, was denn Herr Bunkel, als einer, der in Selbstverläugnung und Ertödtung zu leben versprochen hat, in diesem seinem häuslichen Stande thut, um sich seiner erhabnen Grundsätze würdig darzustellen. Man sieht nicht einmahl, was er thut, um nur werth zu seyn, dafs er die Früchte der Erde verzehren helfe. Er spricht zwar von seiner Ehe, als einem Aufenthalt in den Vorhöfen des Himmels, und scheint sich viel damit zu wissen, „dafs er gegen seine Frau (die, seinem Sagen nach, ein Engel von Vollkommenheit war) alles, was ihm die Vorsichtigkeit, Klugheit und Gerechtigkeit vorschrieb, beobachtet, und sich also in seiner Ehe so aufgeführt, wie die geoffenbarte Religion, und die damit übereinstimmende Natur, es erfordert.“— Aber aufserdem, dafs er ein Ungeheuer hätte seyn

müssen, um mit einem solchen Engel übel zu leben, so sind das alles nur kahle allgemeine Formeln, womit uns ein Biograf im Grunde — Nichts sagt: und es scheint doch wohl keine übertriebne Forderung, wenn wir von einem Menschen, der sich zu einem göttlichen Leben anheischig gemacht, etwas mehrers erwarten, als ein Daseyn, in wollüstiger Ruhe und an einer steten Kette sinnlicher Ergetzungen hingeschlendert. „Ganze Tage brachten wir zu, sagt er, dafs wir fischten, und in einer kühlen Grotte am Rande des Wassers, oder unter einem alten Baum am Ufer irgend eines lieblichen Flusses speiseten.[10]) — Zu andern Zeiten hatten wir unsre Lust, so viele Karpfen und Schleihen, als wir wollten, in einem grofsen stehenden Wasser zu fischen u. s. w. In den schönen Sommertagen belustigten wir uns auch mit der Schiefsjagd vor dem Hund. Charlotte liebte diesen Zeitvertreib über alles, und ging manche Stunden mit mir, um zuzusehen, wie ich dieses

10) Bunkel glaubte vermuthlich durch dergleichen eingemischte Bilderchen seine platte Lebensbeschreibung interessanter zu machen. Aber was geht das uns an, wenn er sichs unter einem alten Baum oder in einer kühlen Grotte wohl schmecken liefs? Gut für Ihn, und prosit die Mahlzeit! Uns braucht er nicht zu Zuschauern dabey zu machen. Solche Züge werden nur interessant, wenn uns die Personen, wovon die Rede ist, sehr lieb geworden sind. Aber wer konnte Herrn Johann Bunkel und seine aus der Luft gegriffenen Weiber lieb gewinnen?

Digitized by Google

Vogelwerk niederschofs, bis wir des Abends spät über die felsichten Berge zu unserm reinlichen, geruhigen kleinen Hause zurückkehrten, und bey unsern Vögeln eine so köstliche Abendmahlzeit genossen, als die Grofsen sie halten u. s. w. Nach dem Abendessen schwatzten wir entweder bey einer kleinen Punschschale auf eine angenehme Weise bis zur Schlafzeit, oder ich spielte auf meiner Flöte, wobey Charlotte ihre göttliche Stimme hören liefs. So glücklich lebten wir! Selbst der Winter — fiel uns nicht zu strenge. Wir hatten einen vortrefflichen Vorrath von allerhand Art reichlich aufgehoben, u. s. w. Unsre Bedienten und Mägde verschafften uns ein bequemes Leben, ersetzten unsre Bedürfnisse, und machten unsre Glückseligkeit vollkommen. — Kurz, jede Jahrszeit, jede Stunde ergetzte uns, und machte uns Freude.“ — Auch der gute Thomas Fleming, ihr Freund und Nachbar, trug dazu das Seinige ehrlich bey. „Es war unmöglich, sagt Bunkel, in seiner Gesellschaft mifsvergnügt zu seyn. Seine Gemüthsart und sein Singen bey einer Punschschale waren schon zureichend den Milzsüchtigsten aufzumuntern, und den Verdriefslichsten zum Lächeln zu bringen.“ — All gut, Herr Bunkel! Aber das sagt uns immer nur, wie ihr euch gute faule Tage gemacht, und was ihr genossen, nicht wie ihr die Pflichten des Lebens erfüllt, nicht was ihr gethan. Essen und Trinken, und müfsig gehen, und sich erlustigen, und andre für sich arbeiten

lassen, ist, wenn ihr wollt, eine gute Art von Sardanapalischem, Sybaritischem, Schlaraffenländischem Wohlleben; aber exemplarisch und einer Biografie würdig ist es wahrlich nicht! Das heifst weder leben, wie ein Christ, noch braucht man ein Christ zu seyn, um so zu leben; der gemeinste Heide im ganzen Heidenthum kann das eben so gut, und ohne dafs er sich darum einbildet, um ein Haar besser als ein andrer zu seyn.

Indessen stirbt Madam Bunkel, nach zwey so glücklich mit ihrem theuern Ehewirth verlebten Jahren, ganz unvermuthet an einem Fieber. Unglücklicher Weise werden auch Freund Thomas Fleming, und ein Bedienter nebst zwey Mägden von der nehmlichen Krankheit weggerafft. Die Art, wie sich Bunkel bey dieser Prüfung beträgt, ist — seiner würdig: denn er beträgt sich dabey weder als ein Mensch, noch als ein Weiser, noch als ein Christ, sondern als — Johann Bunkel. Wie untröstbar mufste ihr Gatte seyn! ruft er aus, und dieser untröstbare Gatte setzt sich unter die Leichen hin, und stellt eine Gemeinplatz-Betrachtung über den Tod an; das schändlichste Gewäsche, das jemahls ein Jesuiterschüler in der rhetorischen Klasse als ein Schulexercizium zu Markte gebracht hat, aus den abgetragensten Lumpen von Sentenzen und eiskalten Antithesen zusammen geflickt — als (um nur ein kleines Pröbchen zu geben) — „der

Digitized by Google

Tod ist es, der den Eroberer sich seines Nahmens schämen läfst etc. der Tod ist es, der den Stolzen und Übermüthigen sagt, dafs sie Niederträchtige sind etc. der Tod ist es, der den Reichen zur Rechenschaft fordert, und ihm beweiset, dafs er ein Bettler, ein nackter Bettler, ist etc. der Tod ist es, der vor die Augen der Schönen ein Glas hält, und sie darin eine Scheuslichkeit erblicken läfst, etc. — Welchen keiner belehren konnte, den hast du, o Tod überzeugt; was keiner sich unterstehen durfte, das hast du gethan, u. s. w. Doch, mächtiger Tod, du vermagst noch mehr! Du führest zur Auferstehung vom Tode, zum Tage des Gerichts etc. Du, o Tod, sey daher Morgens und Abends der Gegenstand unsrer Betrachtung. Lehre uns, dafs alle menschliche Dinge übel sind u. s. w. Lehre uns, dafs wir nicht zu Menschen, zu denkenden, vernünftigen Wesen, in der Absicht gemacht worden, dafs wir alle unsre Gedanken und Zeit und Sinnlichkeit und Vergnügungen, Essen und Trinken und Ergetzlichkeiten (wie ich Johann Bunkel, hätt' er hinzusetzen sollen) verschwenden sollen; sondern dafs wir uns auf die Stunde des Todes vorbereiten, damit wir, wenn Gott uns abruft u. s. w." — Wir haben von jeher grofse Dunse in unserm lieben Deutschland gehabt, und sind dato noch im Überflufs damit versehen; aber von dem Grad der Dunsheit und Eseley, der dazu gehört, um solche muffige Brocken von der ersten besten Leichenpredigt herab zu

Digitized by Google

schneiden, und sie einem mit unverwandten Blicken vor dem Leichnam der geliebtesten Gattin sitzenden zärtlichen Ehemann, als Betrachtungen, in den Mund zu stecken — davon haben wir doch unter allen unsern Dunsen kein Beyspiel. — O Bunkel! Bunkel! du lehrreichster, du originalster, du launigster, du angenehmst-seltsamster aller Schriftsteller!

Für einen Menschen, dem es um Ertödtung seines alten Adams und Vorbereitung auf die Todesstunde zu thun gewesen wäre, war nun keine Entschliefsung natürlicher, als in Ortons Einsiedeley zu bleiben; oder allenfalls sich noch tiefer ins Gebirge hinein zu arbeiten, um den Rest seines Lebens als ein echter Eremit in Enthaltung, Gebet und Abgeschiedenheit zuzubringen. Oder hätte Bunkel sich etwa erinnert, dafs ein Christ nicht zur Abgeschiedenheit, sondern zur edelsten Thätigkeit in den Verhältnissen des geselligen Lebens berufen ist; so hätte er diesen Tod seiner Gattin als einen Ruf angesehen, aus seiner Einsiedeley hervor zu gehen, und sich irgend einer ehrlichen und nützlichen Lebensart zu widmen. Aber so was läfst sich Bunkel gar nicht einfallen. Er verläfst zwar seinen bisherigen Aufenthalt, aber blofs, „weil es ihm in dem Gemüthszustande, worin er war, unmöglich fiel, in seiner Wildnifs fort zu leben.“ Denn seine Filosofie und Religion verläfst ihn allemahl just, wo er sie nöthig hat. Er geht fort,

Digitized by Google

aber doch mit der Hoffnung, dafs ihn das Schicksal wohl einst wieder dahin zurück führen könnte. Denn, sagt er, „es liefs sich ja gedenken, dafs herzliche Freundschaft, Fröhlichkeit und geselliges Leben noch einmahl hier wieder Platz finden könnten. Die Erfahrung lehrt, welche wunderbare Dinge durch den Zufall können bewirkt werden.“ — Des feinen Christen, der in den Trübsalen des Lebens keinen Trost findet, als den er vom Schicksal und vom Zufall erwartet!

Wie dem auch sey, Meister Bunkel wird von diesem Gedanken auf einmahl wieder lustig, und „macht sich auf, nicht, sagt er, wie Don Quischott in Hoffnung ein Königreich zu erobern, oder eine schöne Prinzessin zu heirathen; sondern um zu sehen, ob ich nicht ein andres gutes Landmädchen zur Frau für mich ausfindig machen, und ein wenig mehr Geld erlangen könnte. Denn, setzt er mit einer unbegreiflich stupiden Naivität hinzu, diese beiden Dinge zusammen genommen waren allein vermögend mich wirklich glücklich zu machen.“ Sein Diener, O-Finn, mufs also an einem schönen Morgen sein Felleisen mit kalter Küche und einigen Flaschen versehen, und Bunkel zieht aus — und langt auch noch selbigen Tages in einem sehr anmuthigen Lustwalde bey dem Skelet von weiland Karl Henley an, welches eine Rolle Pergament in der Hand hat. Und was sollte auf diesem Pergament anders geschrie-

Digitized by Google

ben stehen, als wieder ein Stück Leichenpredigt? — Aber freylich ein schönes Stück, und über einen Text, über den sich schon was — extemporisieren läfst. Denn es handelt von den letzten Dingen, und endigt sich, wie leicht zu erachten, mit einem: Nimm diefs daher zu Herzen, weil es noch Zeit ist, Sterblicher! u. s. w.

Voller Verwunderung — vermuthlich über seine eignen guten Einfälle — verläfst Bunkel diesen Ort, und in der billigen Vermuthung, dafs ein Skelet nicht der einzige Bewohner eines so schönen Landgutes seyn werde, rückt er weiter vor, bis er bey dem alten, silberhaarigen Herrn Basil von Basilholz anlangt, der nebst seiner Enkelin auf der oben belobten schönen und vortrefflich eingerichteten Rasenbank an einem Springbrunnen sitzt. Der Mann war beynahe hundert Jahre alt, das Mädchen aber zu gutem Glück erst zwanzig, hatte grofse, schwarze, funkelnde, sehr schöne Augen, eine stattliche Leibeslänge, war im Gesicht vollkommen schön gebildet, u. s. w. Man denke, ob Bunkeln der Mund wässerte. — „Ihre Schönheit, sagt er mit seiner gewöhnlichen Offenherzigkeit, entzündete mein Herz sogleich, und flöfste meiner Seele eine Zärtlichkeit ein, die ich noch nie vorher so stark empfunden hatte.“ — Bunkel macht sein Kompliment, wird so gut aufgenommen als er sichs nur wünschen kann, und in ein herrliches Zimmer

Digitized by Google

geführt, wo der Tisch bald mit kalten Speisen besetzt wird. Sie lassen sich nieder, Bunkel mufs seine Geschichte erzählen, und der alte kindische Herr findet grofses Belieben daran, dafs sein Gast alle seine angeblichen Trübsale sich dadurch zugezogen, dafs er sich gegen eine falsche Religion erklärt. Morgen früh um acht Uhr beym Frühstück sollen Sie erfahren, sagt er, was ich für Sie thun will, „wir wollen jetzt das übrige aus unsrer Flasche zu uns nehmen — und dann zu Bette.“

Morgens früh beym Frühstück erklärt der alte Grofspapa, dafs er entschlossen sey, Bunkels antitrinitarische Standhaftigkeit durch seine Enkelin Stazia mit den grofsen, schwarzen, funkelnden, sehr schönen Augen, und einem grofsen, funkelnden, sehr schönen Vermögen zu belohnen. — Nur setzt er die unwillkommne Klausel hinzu: dafs er noch warten müfste, bis das Mädchen das zwey und zwanzigste Jahr zurückgelegt. Bunkel, dessen grofse Bescheidenheit wir schon kennen, antwortet, wie mans in allen schalen Romanen zu lesen gewohnt ist: es sey ihm zwar viel Ehre; aber er besitze nicht Eitelkeit genug zu glauben, dafs er die Zuneigung der jungen Dame gewinnen könnte; und dafs sie dazu gezwungen werden sollte, — den Gedanken könnte er nicht ertragen; indessen, weil er doch so grofsmüthig dazu eingeladen werde, wolle er sich einige Monate zu Basilholz aufhalten, und „der Mifs Henley die Versicherung geben, dafs er

Digitized by Google

ihr gehorsamer Diener sey u. s. w.. *Dictum factum!* Er bleibt den Winter und den folgenden Frühling da, und wird in dieser Zeit von Jungfer Stazia sehr bezaubert. Soll auch niemand kommen und sagen, er habe seine Zeit wie ein Müfsiggänger zugebracht! Denn „Vormittags safs er gemeiniglich in der Bibliothek, und machte Auszüge aus seltnen Handschriften und raren Büchern; und Nachmittags spielt' er mit Mifs Henley Karten." — Zu Anfang des März starb der alte Grofspapa; und sobald er begraben war, meinte Bunkel, nun sey weiter nichts zu thun, als zu heirathen. Ich wollte, sagt er, schon nach dem Franziskaner Fleming schicken — (denn dieser Mönch ist der Mann, von dem unser Antitrinitarier alle seine sieben Ehen — *pro forma* — sanktifizieren läfst.) Aber Fräulein Stazia, „wie sie sah, dafs sie nun ihre eigene Gebieterin war, und ein grofses Vermögen, baar Geld und ein Gut hatte, so — hatte diefs alles (wer hätte sichs träumen lassen sollen?) einen Einflufs auf ihre Denkungsart, und machte eine Verändrung." Kurz, die junge Dame gab unserm heifshungrigen Wittwer eine Art von Hofbescheid, woraus er deutlich abnehmen konnte, dafs sie keine Lust hätte, sich und ihr Vermögen dem ersten Abenteurer, der ihr aufstiefse, und wenn er zehnmahl so viel für den Christlichen Deismus gelitten hätte, an den Hals zu werfen. Allein sie hatte es mit einem Menschen zu thun, der sich nicht so leicht abweisen liefs. Bunkel hielt mit

Digitized by Google

Zähnen und Klauen fest; und da sonst nichts verfangen wollte, richtete er seine Batterie gegen die Neigung, die sie (freylich nicht in ganzem Ernste) zu dem ehelosen Leben geäufsert hatte. Er demonstrierte ihr, — einem schönen, gesunden, vollblühenden, reichen Mädchen von zwanzig Jahren — der Gimpel! — aus Vernunft und Schrift — dafs die Ehe eine gar gute Einsetzung sey, und behauptete, „sie könne ihre Abneigung gegen dieselbe vor dem weisen und gütigen Vater der Welt nicht verantworten, da sie eine Christin sey, und als eine solche die Taufe für ein Denkmahl des Gnadenbundes erkennen müsse.“— Es ist Schade, dafs wir, weil diese Auszüge sonst leicht selbst zu einem Buche von vier Bänden anschwellen möchten, unsern Lesern nicht die ganze Dedukzion voranalisieren können, um ihnen recht begreiflich zu machen, wie daraus, dafs die Taufe ein Denkmahl des Gnadenbundes ist, nothwendig folgt, dafs Jungfer Stazia sich von Herrn Johann Bunkel heirathen lassen mufste. Diese Dedukzion nimmt nicht weniger als fünf Seiten ein, und ist die angenehmst seltsamste Art sich um ein Frauenzimmer zu bewerben, die jemahls einem Original zu Sinn gekommen, oder Deutsch heraus zu sagen, das vollkommenste Ideal von Impertinenz und Aberwitz, das jemahls aus einem menschlichen Hirnkasten heraus geschüttelt worden. Nur etwas weniges davon zur Probe! — „Betrachten Sie, vortreffliche Stazia, sagt der theure Mann, der von Locke so

gut räsonieren gelernt hat, wenn der Allerhöchste mit Abraham den Bund in diesen Worten aufrichtete: Ich will dein Gott seyn und deines Samens nach dir, u. s. w. Bedenken Sie, sage ich, dafs diese unschätzbaren Segnungen u. s. w. nicht allein mit der gröfsten Dankbarkeit angenommen, sondern auch bis ans Ende der Welt durch ein verordnetes Zeichen dem Nachdenken künftiger Geschlechter eingeschärfet werden. Die Beschneidung war das erste bestimmte Denkmahl, u. s. w. und als das Neue Testament an die Stelle des Gesetzes kam, so mufste der Bund, an welchem die Kinder Theil hatten, durch das Zeichen, welches die Taufe genannt wird, bestätigt werden, indem diese Handlung bestimmt ist, der künftigen Nachkommenschaft einen Antheil an der Liebe Gottes u. s. w. (kurz) an jedem Segen des Bundes zu verschaffen. Aber was wird aus diesem grofsen Vorrechte, wenn Christliche Frauenzimmer u. s. w. sich zu einem einzelnen Leben entschliefsen, und dadurch künftige Geschlechtsfolgen abhalten an der Ehre und den Vorzügen der Kirche Iesu Christi Theil zu nehmen? u. s. w. Seyn Sie daher vorsichtig, vortreffliche Stazia. — Es ist ein grofses Verbrechen, die regelmäfsige [11]) Fortpflanzung von Menschen zu ver-

11) Herr Bunkel gewinnt nichts durch dieses eingeschobene regelmäfsige; denn sein Beweis gilt eben so viel von der unregelmäfsigen. Der Franciskaner Fleming thut hier gar nichts zur Sache.

Digitized by Google

hindern. Lassen Sie daher alle Gedanken von einem jungfräulichen Leben fahren — verehlichen Sie Sich, ruhmwürdige Stazia, verehlichen Sie Sich, und lassen Sie den Segen Abrahams über die Heiden kommen! Setzen Sie Sich nicht dem evangelischen Bund entgegen, sondern gedenken an die tröstliche Verheifsung: Ich will meinen Geist auf deinen Samen gieſsen u. s. w. Dieſs fordert Ihre heilige Religion von Ihnen; und wenn wir uns nun — zum Buche der Natur wenden, finden wir hier nicht deutlich vor unsern Augen aufgezeichnet, daſs es in dem Herzen der Menschen Bosheit seyn müsse, welche bey der Zerstörung und dem Untergang des künftigen Menschengeschlechts unbekümmert bleiben, und welchen nur so viel guter Wille mangelt, ein Geschöpf auf eine rechtmäſsige und geheiligte Art in die Welt zu setzen? — Preiswürdige Stazia, was sagen Sie dazu? Weil Sie eine aufrichtige Christin sind, werden Sie Sich zum Ehestande entschlieſsen? Und darf ich auf die hohe Ehre hoffen, an dem gegenseitigen Vergnügen, welches die Erfüllung einer so wichtigen Pflicht gewähret, Theil zu nehmen?“

Wie ist euch zu Muth, liebe Leser? Und was für eine Wirkung denkt ihr, daſs eine solche Standrede, mit gehörigem Ernst von einem Manne wie Johann Bunkel vorgetragen, auf die preiswürdige Stazia habe machen müssen? Die Wirkung einer tüchtigen Dose von Ypekakuanha oder Tartarus emetikus, ver-

Digitized by Google

muthet ihr? Unfehlbar, wenn Miſs Stazia etwas beſsres als ein Geschöpf des Herrn Bunkel selbst gewesen wäre; ein Werk seiner Hände, das er so albern machen konnte, als ers zu seinem Zweck vonnöthen hatte. — Aber so lief es freylich günstiger für den lieben Mann ab, als es sonst menschlicher Weise zu vermuthen war. Unter dieser meiner frommen Vorstellung, sagt er, verbreitete sich ein Lächeln auf dem Gesichte der Stazia, die Verwunderung leuchtete aus allen ihren Geberden hervor, und als ich meine Rede geendigt hatte, sagte diese Schöne zu mir: „Ich danke Ihnen, Sir, für den Unterricht, den Sir mir gegeben haben. Ich bin eine Christin, In meinem Herzen ist keine Bosheit — Lassen Sie den Vater Fleming kommen, und ich will Ihnen meine Hand geben.“ — Bezauberndes Wort! ruft der Mann in seinem Drang den Himmel zu bevölkern aus, und eilends wird O-Finn nach dem Mönch gesandt, und der Knoten zugestrickt.

Bunkel lebt nun abermahls zwey Jahre zu Ortons-Lodge „in einem Stande der Freude, daſs man sich denselben auf tausend Jahre hätte wünschen mögen,“ — ohne daſs er uns zu eröffnen würdigt, ob und wie viel diese Ehe „von dem Segen Abrahams über die Heiden gebracht habe.„ — Ein hübsches Geschichtchen, in jeder Betrachtung!

Indessen da Herr Bunkel beschlossen hat, binnen den nächsten fünf oder sechs Jahren noch mit fünf

Digitized by Google

schönen Mädchen zu Bette zu gehen, so mufs sich Frau Stazia nach Verflufs der zwey Jahre, so gut wie ihre Vorgängerin, über Hals über Kopf an den Blattern aus der Welt trollen. Bunkel macht diefsmahl nicht so viel Ceremonien als bey seiner ersten Frau. Doch versichert er uns, „er habe in drey Tagen die Augen nicht aufgeschlagen.“ — Drey ganzer Tage um eine liebe Frau zu trauern, ist freylich eine sehr denkwürdige That! Es war aber auch alles, was Fleisch und Blut, bey einem Manne wie der unsrige, fähig war. Am vierten Morgen liefs er sich sein Pferd satteln, und zog — wieder auf die Freyte. Der Zufall bringt ihn zu einer Gesellschaft von zehn Ehepaaren, die in grofser Abgeschiedenheit von der Welt, nach einem Entwurf des ehemahls berüchtigten Labadistischen Predigers Yvon, der Christlichen Vollkommenheit nachjagten. Dafs es bey dieser Gelegenheit wieder Deklamazionen über den Verfall des Christenthums bey den herrschenden Kirchen auf Seiten Meister Bunkels absetzt, kann man sich leicht vorstellen. Übrigens, sagt er am Schlufs einer kleinen Beschreibung von diesem wirklich liebenswürdigen Institut: „ein Kloster von dieser Art hat meinen Beyfall; es ist ein göttliches Leben.“ Aber Theil an diesem göttlichen Leben zu nehmen, dazu spürte er keinen Beruf. Denn man mufste da arbeiten, sehr eingezogen leben, Kinder nicht nur zeugen, sondern auch erziehen, kurz, Pflichten erfüllen, die nicht immer so angenehm sind als diejenige, zu deren Erfüllung

Digitized by Google

er die hochpreisliche Stazia aufgefordert hatte, — und ein solches Leben war nun einmahl seine Sache nicht.

Er reitet also fürder, und geräth, wie gewöhnlich, in eine einsame Zaubergegend, wo sich ein reiches schönes Mädchen von achtzehn Jahren, Nahmens Antonia Kranmer, eine vater- und mutterlose Waise, zuweilen aufhielt; [12]) ein Mädchen, das alle Eigenschaften hatte, um die Beute des ersten besten Taugenichts, der sich ihr in einer gefälligen Maske darstellen mochte, zu werden. Auf die erste Nachricht, die ihm eine Art von Einsiedler giebt, wird der Gedanke in ihm rege: Das wär' ein Mädel für dich! und sogleich denkt er drauf, wie er ihrer habhaft werden könnte. Die arme Stazia war zwar kaum einige Tage begraben; aber was kümmerte das Bunkeln? Eine begrabne Frau hinterliefs bey ihm keine andere Erinnerung, als die ihn ungeduldig machte, ihre Stelle wieder mit einer lebenden zu besetzen. In diesem Stücke war sein *Horror vacui* ganz ausserordentlich. Er präsentierte sich also vor der jungen Antonia, die „so vortrefflich

12) Die Erzählung von dieser und andern seiner Wanderungen würde wegen der Beschreibungen sonderbarer Gegenden und Naturerscheinungen, die er darin aus seinen Kollektaneen zusammen häuft, noch immer eine Art von Interesse geben, wenn die Schreibart des Menschen nur nicht so unausstehlich platt, ungelenkig und hölzern wäre.

Digitized by Google

gebildet war, als — ein Frauenzimmer seyn kann," und — was mufste in mir vorgehen, ruft er aus, als ich ein solches himmlisches Mädchen zu Gesichte bekam! — Nun, Herr Bunkel, das können wir uns ungefähr einbilden, ohne dafs ihr euch deutlicher erklärt. Gut für euch, dafs das Mädchen, „dessen Begriff von einer Mannsperson nicht weit reichte," so gierig war nach euch zu schnappen! Denn da er sich nach dem Frühstück empfehlen wollte, bat sie ihn beym Mittagessen zu bleiben; und nach dem Mittagessen liefs sie ihn nicht gehen, bis er auch zu Nacht bey ihr gegessen hatte — und so frühstückten, dinierten und soupierten sie etliche Wochen lang zusammen, bis der gute Mönch Fleming herbey gerufen wurde, die neue Winkel-Ehe so gut er konnte zu vidimieren. Nun gings wieder ans Geniefsen! — Unsre gegenseitige Liebe ging bis zur Ausschweifung, sagte der gottselige Bunkel, und das, was menschliche Glückseligkeit heifst, genossen wir in vollem Mafse. Sie war gut wie ein Engel, und wir lebten zwey Jahre in einem unaussprechlichen Vergnügen beysammen.

Das beste war indessen, dafs es auch nicht länger als zwey Jahre dauerte; denn im ersten Monat des dritten Jahres starb der liebe Engel ebenfalls an den Blattern, und hinterliefs den armen Mann „untröstlich," — so untröstlich, dafs, nachdem er seine Augen vier Tage lang (einen ganzen Tag mehr als um Frau Stazia) in Thränen gebadet, er sich auf-

Digitized by Google

macht; und nach dem Gesundbrunnen zu Harrogäte reiset, um sich — die vierte Frau zu hohlen. Das schnödeste dabey ist, dafs ihm immer die Religion zum Feigenblatt für die Blöfse seines böckischen alten Adams dienen mufs. Denn, wenn wir seinem Geschwätze mehr als seinen Handlungen glauben wollten, so verliefs er Ortons-Lodge blofs, um, wie es ihm die Religion auflegte, sein Leben zu erhalten.

Und hier ists, wo den seltsamen Menschen endlich einmahl eine Art von Scham anwandelt, da er im Begriff ist, schon auf die vierte Frau auszugehen, ohne dafs er bey seinen verschiedenen Ehen das mindeste von Kindern erwähnt habe. Die Antwort, die er seinen Lesern hierüber giebt, würde aus dem Mund eines jeden Mannes auffallen; aber im Mund eines angeblichen Weisen und Christen klingt sie gar zu schändlich. „Damit ich also hierauf ein für allemahl eine allgemeine Antwort gebe, (sagt der rohe Topinambu in einem spöttelnden Ton, als ob die Frage die armseligste Kleinigkeit beträfe) so halte ich es schon für zureichend anzuführen, dafs ich eine zahlreiche Geschlechtsfolge angeben könnte, weil ich wirklich viel Kinder habe. Aber da sie in keinem wichtigen Geschäfte verflochten sind, und auch, so viel ich gehört habe, niemahls etwas merkwürdigers verrichtet haben, als aufstehen und frühstücken, lesen und herum laufen, essen und trinken: so würde es nach meiner Einsicht nicht schicklich seyn, sich bey der Erzählung ihrer Geschichte aufzuhal-

Digitized by Google

ten.“ — So? Und was merkwürdigers verrichtet den Johann Bunkel selbst, und wo sind die wichtigen Geschäfte, in denen er verflochten ist? Elender Mensch, der von den Knospen der Menschheit, die in jeder Stufe ihrer Entfaltung so interessant, in ihrer angebornen Reinheit und Unschuld so lieblich und herzrührend, in der Fülle unbewufster Kräfte, die in ihrem ganzen Wesen zwar noch schlummern, aber bey jeder Berührung aufzittern, und mit der Schwäche und Ungeübtheit ihrer kleinen Organe ringen, so merkwürdig, so unendliche Mahl merkwürdiger einer aufmerksamen Beobachtung sind, als alle Ungeziefer seiner Filosofen zu Ulubrä — Elender Mensch! (wiederhohl' ich zum zweyten und dritten Mahl) der Vater ist, und von Kindern, von Seinen Kindern, in diesem kalten, untheilnehmenden, verächtlichen Ton ein für allemahl sprechen kann! Deine Einsicht reicht freylich nicht weit, wenn du die Morgendämmerung des Menschenlebens, die Jahre der ersten Entwicklungen, der ersten Eindrücke, des reinsten Spiels der noch unverstimmten Natur und ihrer ersten so viel bedeutenden Winke für unbedeutender hältst, als die schalen Mährchen, die du uns von deinen eignen männlichen Jahren zu erzählen hast! — Doch warum uns ereifern? Warum sollte Bunkel sich nicht überall selbst gleich seyn? Und was für ein jämmerliches Gelese wäre auch die Geschichte seiner Kinder, von ihm erzählt? Lieber wollt' ich sie mir von ihrer Wärterin erzählen lassen. — Aber wer hätte denn auch die Geschichte

seiner Kinder von ihm verlangt? Kann ein Vater, der die Geschichte seiner sieben Ehen schreibt, von seinen Kindern nicht mit menschlichem Gefühl reden, oder nichts interessantes von ihnen sagen, ohne gleich ihre ganze Geschichte zu schreiben?

Aber freylich hat auch der arme Wittwer jetzt gerade keine Zeit an seine Progenitur zu denken. Er muſs über Hals über Kopf nach Harrogäte, um sich seine vierte Frau zu hohlen. Und wo denken wir wohl, daſs er seine erste Bekanntschaft mit ihr macht? Wo anders als auf dem — Tanzboden? — Die Dame nannte sich Miſs Spence, uud war eine Art von Komposizion, wie man diesseits des groſsen Hundssterns noch keine gesehen hat; denn sie hatte den Kopf des Aristoteles, das Herz eines ersten Christen, und die Gestalt der Mediceischen Venus: Herr Bunkel ist sehr bescheiden, daſs er sie nicht auch noch, als eine zweyte Pandora, mit dem *Non plus ultra* aller übrigen Vollkommenheiten der Natur und Kunst ausgestattet hat. Denn warum sollte die vierte Frau eines Mannes wie Er nicht auch noch die Leier Homers, den Meiſsel des Fidias und den Pinsel des Apelles in ihrer Gewalt haben? — Bey solcher Bewandtniſs kann ihm denn freylich niemand übel nehmen, „daſs er nicht lange Zeit in ihrer Gesellschaft zubrachte, ohne sich äuſserst in sie zu verlieben — und ihr seinen Antrag zu thun.“ Miſs Spence war „nicht grausam,“ aber sie wollte doch auch nicht gleich in den Hamen beiſsen; und die Platthei-

Digitized by Google

ten, die er sie darüber sagen läfst, können nur durch diejenigen übertroffen werden, die er ihr in seiner eignen steif lächerlichen und dumm ernsthaften Manier dafür zurück giebt. Indessen läfst sie ihm doch Hoffnung, und bescheidet ihn, bey ihrer Abreise, zu sich auf ihr Gut zu Kleanor. Ihr gehorsamster Diener folgt ihr einige Tage später nach, verirrt sich aber einige Mahl auf dem Weg, und jedesmahl aus weisen — Autorsabsichten, d. i. um verschiedener Episoden willen, welche, wie alle übrigen, aus deren ungefährem Beysammenseyn das Ganze dieses wirklich in seiner Art einzigen Werkes besteht, ohne mindesten Schaden des Übrigen, auch hätten nicht da seyn können.

Die erste Verirrung bringt ihn zu einer gewissen Mifs Wolf, mit der er im Jahre 1715, als Knabe, in Irland, seinem Vaterlande, manchen Kontertanz getanzt, auch Komödie gespielt hatte, wo Sie seine Imoinda und Er ihr Valentin gewesen war. In den Augenblick, da sie sich erkennen, „fafst er sie in seine Arme, und erstickt sie beynahe mit Küssen; "und so glücklich ist Valentin Bunkel bey den Damen, dafs Mifs Wolf, weit entfernt darüber ungehalten zu seyn, vielmehr „über diesen seltsamen Einfall von Herzen lacht." Nun erzählen sie einander ihre Geschichte; dann gehts zu einem auserlesenen Mittagsmahl, wobey sich sechs sehr hübsche Damen und sechs Herren, und also (wie Bunkel mit seiner gewöhnlichen Deutlichkeit hinzu setzt) ihrer zwölf einfanden. Nach dem Kaffee wurde erstlich in der Karte gespielt,

Digitized by Google

hierauf Kontertänze getanzt, und die reitzende Imoinda war seine Beytänzerin. In diesem herrlichen Vergnügen brachte ich vierzehn Tage zu, ruft unser neuer Apostel aus, erinnert sich aber doch endlich an Miſs Spence, und beurlaubt sich von Miſs Wolf, um spornstreichs nach Kleanor zu eilen; „aber mein Schicksal führte mich einen andern Weg.“ Natürlicher Weise erwartet der Leser, das Schicksal werde irgend eine erhebliche Ursache dazu haben; denn man mischt doch sonst die Götter nicht nur so für die lange Weile ins Spiel. Aber es geschieht bloſs, um Bunkeln in einem Wirthshause mit einem gewissen Mr. Winkup zusammen zu bringen, der sich ihm durch seine gute Laune so wohl empfiehlt, „daſs Bunkel mehr trinkt als er Willens war,“ und sich sodann leicht bewegen läſst, mit jenem nach Worcester zu gehen, um in einer lustigen Gesellschaft von zwölf Damen und zehn jungen Herren zehn Tage lang recht vergnügt zu leben. „Wir tranken, sagt er, tanzten, sangen, schwatzten, und dann war es Nacht. Tänze aber waren unsre vornehmsten Vergnügen; und meine Beytänzerin war nicht allein schön von Gesicht und Person, sondern auch in ihren Bewegungen bewundernswürdig. Diese war Miſs Veyssiere von Kumberland, das theure Geschöpf!“ — Und hier ergreift der heilige Mann die Gelegenheit, uns zu berichten, daſs er in seiner Jugend ein eben so starker Tänzer als toller Reiter gewesen sey. „Der berühmte Paddy Murfy, sagte er, gemeiniglich der kleine Stutzer genannt,

Digitized by Google

und der in Lukas Kaffeehaus zu Dublin wohl bekannt ist; dieser Herr, und Langban, ein Müller, welche alle Nacht bey des berühmten Stretche's Puppenspiel tanzten, ehe der Vorhang aufgezogen wurde, wurden beide wegen ihres vortrefflichen Tanzes bewundert; jedoch übertraf ich sie weit: aber gegen Miſs Veyssiere konnte ich nicht aufkommen. Ihre Schritte waren unendlich, und sie wuſste solche mit einer solchen Behendigkeit zu machen, daſs sie ein in der Luft tanzender Engel schien. Wir tanzten acht Nächte zusammen, und die ganze Gesellschaft sagte, daſs wir recht für einander geboren wären. Sie hatte mich auch dermaſsen eingenommen, daſs ich mich (des Engagements mit der Aristotelischen Venus Christin ungeachtet) um ihre Liebe würde beworben haben, wenn Winkup mir nicht gesagt hätte, daſs ihr Vater Willens wäre, sie einem alten Manne, der ihr Groſsvater seyn könnte, um ein groſses Leibgeding aufzuopfern u. s. w.“ —

Man weiſs nicht, ob man über den Pinsel lachen oder unwillig werden soll, der mit solcher Spinnstuben-Waschhaftigkeit seine eigne Schande aufdeckt, noch damit prahlt, und bey jeder Gelegenheit, wo ihn sein eigner Karakter überrascht, denjenigen, den er angenommen hat, so gänzlich vergiſst, wie die in eine Frau verwandelte Katze in der Fabel, da sie eine Maus erblickte. Man muſs gestehen, dergleichen Stellen, wo man *nolens volens* lachen muſs,

Digitized by Google

giebts hier und da in diesem Wunderbuche; aber freylich nicht über die Laune des Verfassers, sondern über seine Dummheit, die so ganz über allen Begriff geht; und man lacht nie über ihn, ohne dafs man ihm zugleich Maulschellen geben möchte.

Am 1ten Junius 1731 Morgens um fünf Uhr nahm er von dem ehrlichen Winkup Abschied, um nun in ganzem Ernst zu Mifs Spence nach Kleanor zu wallen. Aber das Schicksal spielt schon wieder blinde Kuh mit dem lieben Manne. Er verliert seinen Weg abermahls, und kommt — „zu einem an einem steilen einsamen Ort belegenen Bierhause, welches die Katze und Sackpfeife zum Zeichen hatte, wo er, zu seiner grofsen Freude, Landeskraft, nehmlich den Irländer Tommy Klancy antrifft, der den Wirth in dieser kleinen Schenke machte. Tommy gab ihm ein gutes Abendessen — welches aus Forellen, schönem Bier, und einer Schale Punsch bestand,“ — und des folgenden Tages machte er ihn mit der Geschichte zweyer Dorfprinzessinnen bekannt, die sich bey ihrem Vormund, einem alten Rechtsgelehrten, Nahmens Kock, auf einem nahe gelegenen Gute aufhielten. Man kennt, besonders aus Fieldings und Smollets Werken, die eigne Manier, die den Irländern Schuld gegeben wird, eine Geschichte so zu erzählen, dafs sogar der, dem sie begegnet ist, zuletzt nichts mehr davon begreift. Da nun hier ein Irländischer Dorfschenke erzählt, und ein Irländischer

Digitized by Google

Bel-Esprit, wie Herr Johann Bunkel, zuhört: so kann man sich vorstellen, was aus der an sich selbst sehr alltäglichen Historie zweyer reicher junger Mädchen und eines alten geitzigen Vormunds werden mufste. Jeder vernünftige Mensch hätte darin nichts weiter gesehen, als einen alten Vormund und ein paar junge Mädchen, wie sie ordentlicher Weise je und allezeit gewesen sind und seyn werden. Die Mädchen hätten gern hübsche Kleider, Equipage, Zeitvertreib, Lustbarkeiten, Anbeter, und, je eher je lieber, einen Mann nach ihrem Herzen und — nach ihren Augen; der Vormund, ein Mann, der seine besten Jahre unter Akten und Geschäften verbracht hat, in allen diesen Dingen, wie Salomo, nichts als Eitelkeit sieht, und den Werth des Geldes und guter Wirthschaft kennt, — hat sich in den Kopf gesetzt, dafs ein paar leichtsinnige, unerfahrne, naseweise Dirnen nichts bessers thun können, als sich von einem grauen, kaltblütigen, altklugen Vormund regieren zu lassen. Man sieht, was aus so stark kontrastierenden Karakteren folgen mufs. Die Mädchen sehen den alten runzlichten Vormund für einen Popanz, und sich selbst für ein paar arme Prinzessinnen an, die in einem verwünschten Schlosse gefangen gehalten werden; und der erste beste Abenteurer, der sich anbeut sie zu befreyen, ist willkommen. Aber wer würde es einem gescheidten, gesetzten Mann verzeihen, die Sache mit den Augen der jungen romanhaften Küchelchen anzusehen? — Gut! aber einem Bunkel ist alles zu verzeihen —

Digitized by Google

oder nichts. Wir wollen es uns also nicht befremden lassen, dafs er, auf die erste Nachricht eines so würdigen Zeugen, wie Thomas Glanzy, Wirth zur Katze und Sackpfeife in einem einsam belegenen Bierhause, alsbald den christlöblichen Entschlufs faſst, diese verwünschten Damen zu erlösen, d. i. auf gut Deutsch, sie ihrem Vormunde zu entführen. Nichts kann erbärmlicher seyn, als die Trugschlüsse, womit uns der Mensch bereden will, diese nach allen göttlichen und menschlichen Gesetzen höchst unerlaubte und strafbare That für eine tugendhafte Handlung anzunehmen. — Wahrlich, es giebt keine Übelthat, die sich, unter gewissen Umständen, nicht vermittelst der nehmlichen Trugschlüsse rechtfertigen liefse. Stehlen, Ehebrechen, falsch Zeugnifs geben, Kirchenraub, Giftmischerey, das Ärgste, mit Einem Wort, ist, nach Bunkels Art zu räsonieren, erlaubt, sobald man sich einbilden kann, dafs ein guter Zweck dadurch befördert, oder einem bösen Menschen sein Koncept verrückt werden könne. — Um die an dem alten Kock verübte Büberey vermuthlich noch mehr zu beschönigen, macht er uns sowohl von seiner äufserlichen Gestalt, als von seinem Inwendigen das ekelhafteste Zerrbild. Kurz, Bunkel — angeblicher Nachfolger Jesu, Apostel, und Reformator — entführt (es sey nun aus welchem Beweggrunde) zwey junge Mädchen ihrem rechtmäfsigen Vormund, und bewerkstelliget eine so gesetzwidrige, schändliche That durch ein noch schändlicheres Mittel, nehmlich durch ein ganzes

Digitized by Google

Gewebe vorsetzlichen Betrugs, dessen Detail er uns noch dazu mit der lotterbübischen Freude eines Menschen ohne alles Gefühl von Ehre erzählt, [13]) der mit seiner Schande prahlt, und sich was grofses darauf zu Gute thut, einen nichts Böses von ihm besorgenden alten Mann durch die niederträchtigste Art von Betrügerey, durch verstellte Hochachtung und Ergebenheit, übertölpelt zu haben. —

Was diese Heldenthat erst recht und vollkommen Bunkelmäfsig macht, ist, dafs er die beiden noch unmündigen Erbinnen, jede mit dreyfsig Guineen in der Tasche, sechzig Englische Meilen weit vom Hause ihres Vormunds wegführt, und nach einem kleinen Wirthshause in einem abgelegenen Thale bringt, ohne zu wissen, was er weiter mit ihnen anfangen will. Dafür läfst er die Waldvögel sorgen. Genug für ihn, dafs „sie ihr Frühstück, Mittag- und Abendessen in Freude und Vergnügen mit einander verzehren.“ „Zu Hause, setzt er hinzu, spielten wir entweder Karten, oder wir sangen, oder ich unterhielt sie mit meiner Flöte — u. s. w.“ Kurz, „die ganze dortige Lebensart war wirklich angenehm; und da die Mädchen munter und lebhaft, und in Ansehung ihrer jungen Jahre im geringsten nicht unwissend waren so würde ich gewünscht haben viel länger da zu blei-

13) S. II. Th. S. 357 — 360.

Digitized by Google

ben.“ Aber das wollte sich freylich für die Mädchen nicht recht schicken, und er selbst mufste doch endlich sein der Mifs Spence gegebenes Wort halten. „Ja, sagt er, wenn das nicht gewesen wäre, so hätte ich gleich entweder die schöne Mifs Tolston, oder die noch schönere Mifs Llandsoy — (oder warum nicht lieber alle beide? um den Segen Abrahams über desto mehr Heiden zu bringen —) heirathen können — Aber freylich, setzt er gleich wieder weislich hinzu, wenn eine von ihnen in der Minderjährigkeit als Frau gestorben wäre, so konnte ich nichts gewinnen, und hätte vielleicht Kinder ohne Vermögen zu erziehen gehabt.“ — Er sah sich also genöthiget, den Damen am dritten Tage mit vielem Wortgepränge zu erklären: er achte sich verbunden, sie wenigstens an einen sichern Ort zu bringen. — Und wo meinen wir, dafs er sie nun hinbrachte? — Wohin anders als in seine Einsiedeley Ortons-Lodge? — einen Ort, wo sie wenigstens sicher waren, dafs die böse Welt nicht darüber afterreden konnte, weil sie nicht — wufste, wo die Landläuferinnen hingekommen waren. Man vermuthet leicht, dafs Kreaturen, die so bereit waren, sich von dem ersten besten breitschultrigen Landstreicher entführen zu lassen, nichts dagegen einzuwenden hatten. Im Gegentheil, sie sähen ihn als ihren Schutzengel an, sagten sie, und wären bereit, sich je eher je lieber von ihm an den süfsen Ort der Ruhe

Digitized by Google

führen zu lassen. Am zweyten Abend waren sie schon angelangt, nachdem sie Eine Nacht ihr Lager auf dem Gebirge im Farrenkraut hatten nehmen müssen. Die beiden Mädel erstaunten, als der Schutzengel seine Vorrathshäuser aufschlofs, und ihnen eine Menge „guter Sachen, Zwieback, allerhand Fleisch in Töpfen, eingemachte Sachen, und verschiedne Getränke hervorbrachte.“ Nun ging wieder ein Leben à la Bunkel an, und der heilige Epikur verdaute bis zu Ende des Junius mit diesen schönen jungen Gescchöpfen sehr wohl und glücklich. „Bey ihren schönen Gesichtern und Personen, setzt er gleich hinzu, waren sie sinnreich, munter und einnehmend, und versüfsten mir jeden Augenblick. Hätte ich mich bereits nicht mit Mifs Spence eingelassen, so wäre ich gewifs bey diesen zwey jungen Damen (was auch daraus hätte werden mögen) geblieben, und in ihrer Gesellschaft würde mir Ortons-Lodge ein Eden gewesen seyn. Sie waren beide reitzende Frauenzimmer. Mifs Llandsoy war ein recht göttliches Mädchen.“

Bey allem dem mufst' er der Mifs Spence Wort halten. Er setzt sich also den ersten Julius auf seine Rosinante, und reitet wieder auf Harrogäte zu, geräth aber unvermerkt in ein langes Thal, von da in eine Reihe fürchterlicher, felsichter Berge, endlich auf einen sehr schmalen Pafs durch die Felsen, auf

Digitized by Google

dem es so finster war als in der schwärzesten Nacht. Bunkel schickt seinen Sancho-Pansa, O-Finn, voraus, um zu erkundigen, wie lange das so fortgehe, und „was für eine Art von Land und Einwohnern“ hinter den Bergen sich befinde? Da aber O-Finn nach sechs Stunden noch nichts wieder von sich hören läfst, geht er ihm nach, und watschelt beynah eine halbe Meile geràde vorwärts auf einem rauhen Boden schenkeltief im Wasser.

Zuletzt endigt sich dieser unlustige Pfad, wie alle unlustige Pfade unsers Abenteurers — in einer schönen blumenreichen Gegend, ungefehr zwanzig Morgen Landes grofs — kurz, der Mann (nachdem er seinen O-Finn lange vergebens gesucht, endlich wiedergefunden, dann sein Mittagsmahl aus dem Felleisen gehalten, und hierauf sechs schrecklich hohe Berge hinter einander überstiegen) verirrt sich in ein gar schönes Thal, wo er ein gar artiges kleines Haus antrifft, und gar wohl angelegte mit den schönsten Zwergbäumen u. s. w. versehene Gärten, alles an einem gar schönen See gelegen, und mit gar schön hervor ragenden Felsen überschattet, von denen sich in geringer Entfernung dem Hause gegenüber gar schöne Wasserfälle in den See stürzen. — „Ich bin weiter in Norden und Süden gewesen, sagt der lügenhafte Prahler, als die meisten Menschen; ich bin mit Nazionen umgegangen, die noch viele Grade hinter den eiskalten Lappländern leben; ich habe unter Barbaren mich aufgehal-

Digitized by Google

ten, welche in der heifsen Himmelsgegend versengt werden: aber in keinem Theile der Welt hab' ich etwas so schönes und rührendes, als diefs Ganze war, gesehen!" — Aber freylich wäre diefs Ganze weder so schön noch so rührend gewesen, wenn Herr Bunkel, indem er durchs Stubenfenster guckte, nicht eine schöne junge Dame sitzen gesehen hätte, die ein musikalisches Buch in der Hand hatte, und gar meisterlich sang. Bunkel gaffte noch immer, als noch eine junge Dame ins Zimmer trat; und auf einmahl besann er sich, dafs er diese hübschen Mädchen schon anderswo gesehen hätte. Zum Unglück für ihn hatten sie noch eine Mutter. Seines Bleibens in diesem Hause konnte also nicht länger als drey Tage seyn. Sodann bestieg er wieder seinen Gaul, speisete den fünften Julius bey dem Mönch Fleming in seinem Hause in Richmond-Shire, ritt von da nach einem Kartheuserkloster, an dessen einsame Bewohner ihn der Mönch Fleming empfohlen hatte, und wurde von den gastfreyen Söhnen des heiligen Bruno mit guten Fischen, gutem Brot, Wein, (ob gut oder schlecht, hat er uns zu sagen vergessen) vortrefflichen Früchten und schönen Gartengewächsen bewirthet.

Den achten Julius reiste er weiter, und gelangte endlich, wo Kumberland und Nordhumberland an einander grenzen, in der Gegend von Wardrow, gegen Nordwest von Thielwall-Kastle, zu einer

Digitized by Google

wunderbaren Schwefelquelle, und von da zu der Hütte einer beynah eben so wunderbaren Art von Einsiedler, des einzigen Bewohners dieser höchst wilden Gegenden. Er hiefs Klaudius Hobart, „ein Gelehrter und Edelmann, der in der Welt unglücklich gewesen war, und sich nach diesen Elisäischen Feldern begeben hatte, um seine übrige Lebenszeit der Religion zu widmen.“ Dieser Mann bewirthete unser theures Rüstzeug mit einer vortrefflich eingesalznen Forelle, Zwieback, schönen Früchten und herrlichem Honig. Auch hatte er die Gabe, aus einem halben Nösel Rum und etwas Kremor Tartari einen guten Punsch zu machen, und redete dabey als ein Mann, der Verstand, Erziehung und aufgereimtes Wesen hat. Als die Punschschale geleert war, wischte Bunkel sein Maul und zog seine Strafse; der Einsiedler aber schenkte ihm noch eine Handschrift auf den Weg, die Regel der Vernunft und einige Gedanken über die Offenbarung, betitelt — wovon uns Bunkel sofort das Wichtigste in einem Auszug mittheilt. Lese wer mag und kann das platte wortreiche Lokus-Kommunis-Gewäsche und Schulexercizium über allgemeine Wahrheiten, an denen kein Mensch zweifelt, und den ekelhaften Pot-Pourri der schon zehnmahl aufgewärmten Socinianischen Meinungen über Christenthum, Geheimnisse, Dreyeinheit, Erlösungswerk, u. s. w. Man schläft freylich bald genug darüber ein; aber

Digitized by Google

wenigstens ist es keines von den angenehmsten Schlafmitteln.

Bunkel kommt, wir wissen nicht warum, von Knaresborough nach Harrogäte zurück, und findet da einen alten Brief von Miſs Spence an ihn, worin sie ihn ersucht, sie nach London zu begleiten, und zu dem Ende seinen Weg über Westmoreland zu der Chester Landstraſse zu nehmen. Dieser Brief setzte ihn in Verwunderung. „Ja, theure Seele, sagt er, ich werde über Westmoreland meinen Weg nach London nehmen!“ Er steigt also Morgens um vier Uhr zu Pferde und trifft Abends um sechs Uhr zu Kleanor ein — „nachdem ich, sagt er, des Tags fünf und siebzig Meilen zurück gelegt, nehmlich

von Harrogäte nach Knaresborough	8	Meilen
von da nach Katarik -	22	—
von Katarik nach Gretabridge -	15	—
von Gretabridge nach Bows -	6	—
von Bows nach Brugh in Westmoreland - -	12	—
von da nach Kirkby - Steven bey Whartonhall - -	6	—
von Kirkby - Steven nach Kleanor	6	—
und also zusammen gerechnet	75	Meilen.“

Hat man je gehört, daſs ein Biograf seines eignen Lebens die Welt umsonst und um nichts,

Digitized by Google

sogar mit Auszügen aus seinem Postbuche regaliert hat? Aber vermuthlich meinte der Langohr durch dergleichen kleine Details uns seinen albernen Roman desto leichter für wirkliche Geschichte aufzuheften. Er findet nun endlich die so lange im Nebel gesuchte Mifs Maria Spence; und wir — übergehen alle Erläuterungen, die er dieser Dame über seine Person ertheilt, und alle die Flaschen Wein, die er mit ihrem Vetter ausleert — einem alten Geistlichen, den er sehr lieb gewinnt, „weil er ein eifriger Anhänger des Durchlauchtigen Hauses Hannover zu seyn schien," — und alle die Herrlichkeiten, die er uns von besagter seiner geliebten Maria meldet, — als, „von ihrer Stärke im Lesen, Reiten, Fischen, in der Geschichte und Mathematik, besonders in der Rechnung der Fluxionen, u. s. w." vor allem aber von ihrer Stärke im Christlichen Deismus, als dem grofsen Eins ist Noth unsers neuen Evangelisten — wir übergehen alles dieses, um unsern Lesern die interessante Nachricht zu geben: — dafs Herr Bunkel „mit diesem vortrefflichen jungen Frauenzimmer, und ihren zwey Bedienten, nehmlich ihrem Lackey und ihrer Kammerjungfer, den 31sten Julius von Kleator abreiste, den 10ten August sehr wohl mit ihnen zu London ankam, und den letzten Tag dieses Monats die Ehre und das Glück hatte, mit dieser Dame verehlichet zu werden."

Digitized by Google

Und nun, liebe Leser, schaut auf, und bewundert, wie fein der Mann uns auf die nächste Begebenheit, die er uns erzählen wird, vorzubereiten weifs! — „Der Mensch handelt weise, sagt er, der sich sowohl auf seinen als seiner Freunde Tod vorbereitet. Schon am Morgen, als ich mich mit der schönen und sinnreichen Mifs Spence ehelich verband, stellte ich mir den Verlust als möglich vor, und entschlofs mich, wenn er über mich verhängt würde, durch diese Widerwärtigkeit eine friedsame Frucht der Gerechtigkeit in mir wirken zu lassen.“ — Nun sehe man einmahl, wie klüglich der Mann daran gethan hatte! — Denn sie starb noch, ehe ein halbes Jahr verfloss — an einem bösartigen Fieber, dessen Geschichte, nebst der Art, wie solches von vier berühmten Ärzten behandelt worden, er uns umständlich mittheilt, auch am Ende weitläufig und kunstmäfsig darthut: dafs, wenn die Herren bey der kranken Frau in Zeiten zur Aderlafs geschritten, und ihr anstatt der verderblichen *Alexipharmacorum* die *Conserua luiulae in emulsione ex semine fr. cum Amygd. in aqua hordei* gegeben hätten, sie ohne Zweifel mit Gottes Hülfe glücklich kuriert worden wäre. Warum er aber diesen guten Einfall nicht eher gehabt, als bis sie todt war, davon sagt er uns kein Wörtchen. Genug, sie war nun todt, und Bunkel liefs, wie er sagt, Natur, Gnade und Zeit das Ihrige thun, die Wunde zu heilen. „Sollte ich, setzt

der lästerliche Mensch hinzu, den Kelch nicht trinken, den mir der Vater gegeben hat? Ja ich will!“ — Und so geht er denn, nachdem er seine todte Frau auf ihrem Gute zur Erde bestattet, „wieder in die Welt, sich aufzumuntern, und noch einmahl sein Glück zu versuchen.“

Dieſsmahl geht der Weg nach London. Unterwegs macht er zu Nottingham im Wirthshause mit einem gewissen dünnen Menschen, Nahmens Mr. Ribbel, Bekanntschaft, der ihm eine gar hübsche Vorlesung über die Diät schwindsüchtiger Leute, und über Chymie, Alchymie, Spieſsglas, Wismuth, Zink, Arsenikum und Gold hält, auch seine Erzählung „mit einer — moralischen Anwendung (im Geschmack der Bänkelsängermoral: Ihr lieben Christen insgemein, wenn wollt ihr euch verbessern?) beschlieſst.“ — Bald darauf geräth unser Wanderer wieder in eine sehr stattliche Gegend; wo er auf einen Herrn von vierzig Jahren, Nahmens Monkton, stöſst, der ihm ein Nachtquartier auf seinem Landgut anbeut. Bunkel ist kein Mann, der eine solche Gelegenheit zum Essen und Trinken von der Hand weiset. Herr Monkton führt ihn also in sein Haus, und giebt ihm eine schöne Mahlzeit. „Nach dem Essen tranken wir noch ein paar Flaschen, sagt Bunkel, redeten von tausend Sachen, (das mag ein schönes Salmigondy gewesen seyn!) und begaben

Digitized by Google

uns darauf zur Ruhe.“ Die beiden Herren nahmen einander so gut an, dafs Bunkel sechs Tage da blieb, und Herrn Monkton etliche Dutzend Flaschen leeren half. Dieser Herr Monkton war wirklich ein merkwürdiger Mann — wie unsre Leser aus seiner kurzen Ehestandsgeschichte, die uns Meister Bunkel mittheilt, zu ersehen belieben werden. — Herr Avery Monkton, ein langer und sehr schmaler Mann, bewirbt sich in seinem fünf und zwanzigsten Jahr um ein schönes Frauenzimmerchen, in die er sich verliebt hat. Er hat grofse Mühe, sie endlich vermittelst eines starken Wittwengedinges dahin zu bringen, sich in das heilige Sakrament der Ehe mit ihm zu begeben: „denn sie hatte sich steif in den Kopf gesetzt, dafs die christliche Vollkommenheit in einem jungfräulichen Leben bestehe.“ Indessen ging es drey ganzer Monate recht gut; die Leutchen liebten einander, die junge Frau „gab ihm ihre Liebe auf eine entzückende Weise — zu erkennen,“ [14]) und Monkton hätte geglaubt, hundert Jahre, so zugebracht, könnten nur Minuten seyn — als es sich begab, dafs er in Geschäften eines Morgens früh nach der Stadt reisen mufste. — Leider! sehen unsre Leser voraus, was

14) Wir können unsern jungen Autoren nicht genug empfehlen: um schreiben zu lernen, brauchen sie nichts als Bunkels Vortrag und Stil zu studieren. Neologisch ist er gewifs nicht, das wird ihm niemand nachsagen.

Digitized by Google

weiter kommen, und wie das Ding enden wird. Weil Herr Monkton einige Papiere vergessen hatte, mufst' er wieder umkehren, und machte sich sogleich einen grofsen Spafs aus dem Gedanken, seine geliebte Hälfte, die er in süfsem Schlafe anzutreffen hoffte, auf eine angenehme Weise zu überfallen. „Ich kam durch die Thür des Waschhauses hinein, fährt der liebe Mann fort, ging leise nach meiner Stube, faste das Schlofs sanft an, und wollte, wenn meine Zaubrerin schlummerte, diesem Abgott meines Herzens einen Kufs geben. Aber da ich die Thür öffnete, sah ich" — Nun? Leser und Leserinnen! Was meinen Sie, dafs der Mann sah? Sie errathen die Sache; aber ich setzte alles daran was ich werth bin, Sie errathen die neue und höchst delikate Wendung nicht, die ein Mann wie Bunkel zu nehmen weifs, um uns eine so ärgerliche Sache auf eine sittsame und feine Art zu verstehen zu geben — „sah ich — einen Mann an der Seite des Bettes, und — meine zärtliche getreue Frau — die ihm — die Beinkleider aufknöpfte." — Das war nun freylich eine Vision, die sogar einen Bunkel, mit allen den moralischen und biblischen Sprüchen, womit er sich in der Noth so gut zu helfen weifs, hätte stutzen machen können. „Ich gerieth in die äufserste Bestürtzung — aber nicht in Wuth, sagt Herr Kornifiz; ich sagte blofs: Ist das Louise, die ich sehe? und schmifs die Thür zu. Ich ging

Digitized by Google

sogleich die Treppe hinunter, und den selbigen Weg wieder hinaus, den ich herein gekommen war, — und von der Zeit an hab' ich meine Frau niemahls wieder gesehen."

Ein Mann, der (wie von unserm Bunkel gerühmt worden) „mit gutem Gewissen, und mit völligem Bewufstseyn unbescholten und nützlich gewesen zu seyn," in sein Leben zurück sehen kann, mufs doch wohl werth seyn, dafs wir diesen Auszug aus seinen *Confessions* — die (unsrer Absicht nach) das Durchlesen der vier dicken Bände seiner Biografie für alle, die nicht so viel Zeit auf ihn wenden können, überflüssig machen soll — noch mit einigen Blättern vermehren, da wir in der That noch denkwürdige Dinge von ihm zu melden haben.

Bunkel ist nun auf dem Wege sich die fünfte Frau zu hohlen, und sein moralischer Karakter zeigt sich bey jeder neuen Freyerey und in jeder neuen Wittwerschaft in höherm Lichte. Der geneigte Leser erinnert sich noch der schönen Mifs Turner, zu welcher unser Held (im II. Theil S. 78) so abenteuerlich durch einen hohlen Berg herab getaumelt kam. Diese — ist das erste, was ihm, sechs Stunden nach seiner Abreise von Herrn Monkton, in einem abgelegenen Wirthshause, wo er zu seiner Erquickung einkehrt, mit ihrer Kammerjungfer und zwey Bedienten, in den Wurf

Digitized by Google

kommt. Bunkel erkennt sie nicht gleich wieder, weil sie indessen viel fetter und „wenns möglich ist, sagt er, etwas hübscher“ geworden war. Aber sein Bedienter O-Finn hatte eine feinere Nase. Genug, es war Miſs Turner, die durch den Tod ihres Bruders ihr eigener Herr geworden, und im Begriff war, nach London zu gehen, und sich dort in der groſsen Welt aufzuhalten. Bunkel, der für die kleine Welt war, trägt sich ihr statt dessen ohne Umschweif zum Manne an, und meint, sie würden „in irgend einem stillen angenehmen Aufenthalte so vergnügt mit einander leben, als zwey junge Sterbliche es hier auf Erden seyn könnten.“ Was sagen Sie hiezu, Miſs Turner? fragt er sie — und, zu einer Probe, wie es in Miſs Cäsia Turners Kopf aussah, hören wir einmahl ihre Antwort: Sie sollen, Sir, in wenigen Tagen meine Gesinnung hierüber erfahren. Aber da ich einmahl auf dem Wege nach London begriffen und schon so weit gekommen bin, so halt' ich es wohl für das rathsamste bey meinem Vorsatze zu bleiben. Die Stadt kann mir einen neuen Geschmack für die Einsamkeit einflöſsen; es kann aber auch das Stadtleben mir alle Lust und Liebe zum Lande benehmen. Doch da ich die Sache noch einmahl überlege, entschlieſse ich mich kurz und gut, nicht nach dieser Hauptstadt zu reisen. Ich will nach Skelsmore-Thal zurückkehren. So bin ich jetzt gesinnt; wie ich aber morgen denken werde, das kann ich nicht sagen. Unterdessen haben Sie die Gewo-

Digitized by Google

genheit Karten zu fordern, und lassen Sie uns diesen Abend bey dem Spiele zubringen.“ — Ey, du holdes, wackelichtes Schwindelköpfchen! — „Aber, ehe wir noch einige Stunden gespielt hatten, (sagt B.) sah ich schon, dafs die theure Seele ganz die Meinige war. Sie safs vor mir als die erröthende Schöne auf dem Gemählde in der Gallerie der Venus“ (wo mag das wohl seyn?) „gedankenvoll, warm von Verlangen, und von zärtlichen Empfindungen eingenommen. Ich wünschte mir nur meinen Freund, den Pater Fleming, bey der Hand zu haben, um den eingepflanzten Antrieb rechtmäfsig zu machen u. s. w.“ — O-Finn mufste sich also über Hals über Kopf fortmachen, den alten Mönch zu hohlen. Der allezeit bereitwillige Mönch kam, verrichtete sein Amt, an welches unser religiöser Freydenker in diesem Stück einen unbegreiflichen Glauben hat; und so setzten sie sich, noch des Abends, da er anlangte, als Mann und Frau zum Abendessen nieder. Und was denken wir, dafs der Mann Gottes den Leuten, die es ein wenig unartig finden, dafs Er, dessen vierte Frau noch nicht vier Monate im Grabe liegt, schon wieder mit einer andern schönen, fetten Jungfer zu Bette geht — was denken wir, dafs er ihnen antwortet? Er schilt sie kurzweg mürrische Kerle, Träumer und Dummköpfe. Ich antworte ihnen kurz (sagt er) eine todte Frauensperson ist keine Ehefrau, und der Ehstand ist immer rühmlich. Es ist eine gött-

Digitized by Google

liche Einsetzung; es ist besser freyen als Brunst leiden, oder — u. s. w. Nach diesen Vordersätzen hätte nun freylich Bunkel so viele Weiber nach einander wegheirathen können, als jemahls ein morgenländischer Schach auf einmahl gehabt hat; und man mufs es ihm noch zu grofser Bescheidenheit anrechnen, dafs er sich an Sieben genügen liefs.

Es gefiel dem neuen Ehepaar so wohl in dem einsamen Wirthshause; dafs sie sechs Wochen dort verblieben; und es läfst sich nicht mit Worten ausdrücken (sagt der grofse Sponsierer der Frauen) welch eine dauerhafte Glückseligkeit wir zu besitzen schienen. Endlich fiel es der jungen Frau ein, auf etliche Wochen nach London zu gehen. Unterwegs aber, da sie an der Seite eines steilen Hügels fuhren, wurden die Pferde scheu. — O des glücklichen, dreymahl glücklichen Mittels, das sich dem lieben Mann so unverhofft darbietet, wieder eine Frau los zu werden! Man sieht es aus der Eilfertigkeit, womit er von der Sache spricht, wie pressiert er ist, sich wieder an eine andre machen zu können. — „Die Pferde wurden scheu, liefen herunter, und meine Geliebte kam ums Leben.“ Doch lebte sie (nachdem sie ums Leben gekommen war) beynahe noch eine Stunde, indem sie mehr als einmahl folgende Zeilen aus den Antiquitäten des Boissard wiederhohlte:

Digitized by Google

Nil prosunt lacrimae, nec possunt fata moueri,
Nec pro me queror; hoc morte est mihi tristius ipsa,
Moeror Atimeti conjugis ille mihi.

Dieses Leiden hätte sich die gute Frau ersparen können. Denn so grofs auch die Traurigkeit ihres Atimetus, seinen Vorgeben nach, war; so behielt er doch kaltes Blut genug, um sich der erhabnen Wahrheit zu erinnern, „dafs es ganz fruchtlos für ihn wäre, beständig wehzuklagen.“ Das war auch seine Sache ganz und gar nicht. Er bestattete ihren Leichnam hurtig auf dem nächsten Kirchhof zur Erde, und ritt dann so geschwind er konnte nach London, um sich durch Zerstreuungen auf andre Gedanken zu bringen. In London macht er sich mit dem berüchtigten Buchhändler Curl bekannt, nimmt ein Zimmer in dessen Hause, und regaliert uns bey dieser Gelegenheit mit der Geschichte einer bekehrten Sünderin; einer Locus-Communis-Geschichte, die durch seine eingestreuten Betrachtungen blofs ein wenig platter wird, als sie an sich selbst ist. Sodann kommt er wieder auf sich selbst zurück, um uns zu erzählen, wie er mit zwey Irländischen Gentlemen, Jemmy King, und dem berühmten Sachwalter, der die schöne Nelly Hayden verführte, in Bekanntschaft gerathen, mit ihnen in ein Spielhaus gegangen, und da all sein Hab und Gut bey einer Würfelbank zurückgelassen. „Ich wufste zwar, sagt der unbegreifliche Pinsel, dafs diese Männer die ruchlosesten Leute von der Welt waren,

Digitized by Google

dafs sie keine Religionsbegriffe hatten, dafs sie sich den Lüsten ergaben, jeden gesunden Gedanken, und jede Besorgnifs durch niedrige, lasterhafte und unmännliche Vergnügungen wegjagten;" — allein, wiewohl er das alles wufste, macht' er doch, ohne mindeste Noth oder vernünftige Absicht, Kameradschaft mit ihnen, weil er, als ein grofser Logikus, glaubte, „dafs sie doch, nach dem gewöhnlichen Begriffe, noch Ehre im Leibe hätten." — Was für ein Begriff mag das wohl seyn, vermöge dessen solche Leute noch Ehre im Leibe haben können? Oder wenn diefs der gewöhnliche Begriff von der Ehre ist, was für ein Unsinniger mufs der seyn, der in eine solche Ehre nur einen Gran mehr Vertrauen setzt, als in die Grofsmuth eines Wucherers, oder in die Keuschheit einer öffentlichen Metze? Doch genug! Bunkel war dieser Unsinnige; denn wiewohl er wufste, dafs sie gewissenlose Bösewichter waren, so wufste er doch nicht, dafs sie all das Ihrige in Irland verspielt hatten, und nun in England vom Spiel leben wollten. Er liefs sich also bereden mit ihnen in eine Spielgesellschaft zu gehen, wo, ihrem Vorgeben nach, von den ehrlichsten Männern Bank gehalten und ganz redlich gespielt würde. Sie stellten ihm vor, dafs er nur etliche Guineen zu wagen brauchte, und vielleicht Hunderte gewinnen könnte. Nun wissen wir, dafs Johann Bunkel, aufser einem hübschen Mädchen, nichts lieber hat, als klingende Münze. Wie hätt'

Digitized by Google

er also einer so lockenden Stimme widerstehen können? Bey seinem Eintritt ins Gemach sah er über zwanzig wohlgekleidete Herren um einen Tisch sitzen, auf welchem ein grofser Haufen Gold lag. So wohlgekleidete Herren mufsten ja nothwendig, aufs wenigste nach dem gemeinen Begriff, Ehre im Leibe haben! Bunkel setzte sich also hin, würfelte, und gewann in zwey bis drey Stunden einige hundert Pfund. Nun war's Zeit aufzuhören; aber der weise Mann, der gern den ganzen grofsen Haufen Gold gehabt hätte, spielte fort, und eh' es Morgen war, verlor er nicht allein, was er gewonnen hatte, sondern bis auf etliche Pfund, auch Alles, was er in der Welt hatte, alle Tausende, die er von seinen verschiedenen Frauen hatte, deren Güter er verkauft, und das Geld bey einem Banquier niedergelegt hatte. "Die beyden Irländer verschwanden, die wohlgekleideten Herren gingen, einer nach dem andern weg, „und mich, sagt der liebe Mann, überliefsen sie dem bittern Gedanken, wer ich vor einigen Stunden gewesen, und in welcher Lage ich mich jetzt befände."

Nun, es ist freylich nicht zur Nachfolge geschrieben, dafs ein Wiederhersteller der Reinheit der Lehre und des Lebens der ersten Christengemeine so leichtsinniger Weise alles mit fünf reichen Weibern zusammengeheirathete grofse Vermögen, und was wohl zu merken ist, (wiewohl Bunkel selbst sich darüber nicht den mindesten Skrupel macht) ein Vermögen,

Digitized by Google

das nicht sein war, sondern seinen vielen Kindern zugehörte, an unbekannte Spitzbuben in einem Winkelspielhause verliert. Gleichwohl — man hat Beyspiele dafs die gröfsten Heiligen in einer unseligen Stunde dem Versucher Gehör gegeben haben, und noch tiefer gefallen sind, als Bunkel. — Aber vielleicht wird sein Betragen nach der That desto lehrreicher, seine Reue desto rührender, sein folgendes Leben desto exemplarischer seyn? Erwarten sollte mans wenigstens — von jedem andern — nur nicht von Johann Bunkel. — Lafst hören, wie sich der dazu anschickt! Ich war ganz aufser mir, sagt er, und wir wollens ihm gerne glauben. Aber nun die Reflexionen, die er macht! „Was hatte ich beym Spiel zu thun? Mir fehlte ja nichts! und nun haben Spitzbuben durch ein Würfelspiel, welches auch den Teufel betrügen könnte, mir alles Meinige genommen! Hier hab ich mich niedergesetzt, um mich durch Spitzbuben und falche Würfel zu Grunde richten zu lassen? Bey dieser Ueberlegung erstarreten meine Sinne eine Zeitlang; und darauf sprang ich auf, war wild und rasend.„ Und das ist die ganze Geschichte seiner Bufse und Bekehrung. Sehr lehrreich! Sehr christlich!

Wie die Raserey vorüber war, wurde der theure Mann tiefsinnig. Sein Freund Curl merkte bald, wo ihn der Schuh drückte; Bunkel entdeckte ihm alles, und Curl that ihm bey einem Glase Wein im Caffeehause den Vorschlag, die einzige Tochter und

Digitized by Google

Erbin eines sehr reichen alten Geitzhalses, Nahmens Dunk, zu entführen, der nur zwanzig Englische Meilen von London, in einem Walde lebte, und mit welchem Curl so bekannt war, dafs er sich im Stande sah zur Entführung allen möglichen Vorschub zu thun. Dieser Vorschlag war eines Curls, eines Buben, der seine Ehre und seine Ohren längst am Pillory gelassen hatte, nicht unwürdig. Aber was mufste derjenige seyn, der einen so schändlichen Vorschlag eines so schändlichen Kerls mit den Grundsätzen und Gesinnungen des rechtschaffnen Mannes und des Christen reimen konnte? Bunkel mufs er seyn! weiter nichts. Dem steigt bey so einem Antrag auch nicht die kleinste Anwandlung von Bedenklichkeit zu Kopfe. Denn „wenn Jungfer Dunks Vater stirbt, so hat sie jährlich tausend Pfund Einkommen, wenn er auch sein eignes Vermögen andern vermachen sollte“ — und Bunkel, der alles verspielt hat, braucht Geld. Er reiset also mit allem, was er zu Ausführung seiner vorhabenden Schandthat nöthig hat, nach des alten Dunk Landhaus; übergiebt der Mifs sein Creditiv von dem edeln Curl; thut ihr seinen Antrag; spricht von seiner schönen Einsiedlerey Ortons-Lodge; verspricht ihr dort zu einem ruhigen Leben zu verhelfen, und unterstützt alles diefs (wie ihm denn das Christenthum bey jeder Gelegenheit entweder zum Deckmantel oder Werkzeug seiner Lüste und Bubenstücke dienen mufs) durch die Vorstellung, „dafs ein Christ sich nicht dieser Welt gleich stellen, sondern sich

Digitized by Google

vielmehr als ein Wesen, das zu einer andern Welt gehöre, ansehen, und nach geistigen Grundsätzen bilden müsse; woraus (setzt er hinzu) richtig folge, daſs eine anmuthige Landgegend für ein glückliches Ehepaar angenehm genug sey." Miſs Agnesia Dunk, als eine Person „die eine feine Denkungsart hatte, jedoch bey der schönsten Beurtheilungskraft blöde und miſstrauisch auf ihre Einsicht war," bat sich — eine ganze halbe Stunde Bedenkzeit aus, um dem Herrn Curl die Antwort schriftlich zu geben, die sie dem Herrn Bunkel nicht mündlich geben wollte. Bunkel kommt mit dem Briefe zurück, worin die junge Dirne sich erklärt: „daſs ihr der Mann zu einem Führer durch die Wildniſs schon recht wäre, wenn sie sich nur darauf verlassen könnte, daſs sein Herz so gesund sey als sein Verstand? — Diese Bedenklichkeit war nun leicht zu heben; denn Curl braucht ja nur seine unbescholtne Ehre zum Pfand für Bunkels gutes Herz einzusetzen — Seine Ohren hätt' er freylrch nicht verpfänden können, denn die waren zu London am Pranger angenagelt — Bunkel geht sogleich wieder mit Curl's Pfandbriefe ab; übergiebt dem Alten, der das Bette hüten muſs, Parlamentsakten; trifft die schöne Agnesia in einer Rosenlaube in der artigsten Nachtkleidung die so nett und sauber als möglich war, und wird noch selbigen Tages gut mit ihr bekannt. Kurz, nachdem er sie vier Wochen lang, unter mancherley Vorwand von Geschäften, die der sinn-

Digitized by Google

reiche Curl erdachte, besucht hatte, willigte Agnesia in die Entführung; und so gingen sie um Mitternacht mit einander davon.

Das ist die zweite Entführung, die Herr Johann Bunkel auf seiner armen Seele hat, und er scheint also beym ersten Anblick blofs sich selbst kopiert zu haben. Aber man mufs ihm die Gerechtigkeit erweisen, zu gestehen, dafs er in der zweiten sich selbst übertroffen hat. Als er die beiden Mündel des alten Cooks entführte, handelte er blofs als Narr und ohne eigennützige Rücksicht; aber hier bestiehlt er einen Vater um sein einziges Kind, um ihr Geld in seine Gewalt zu bekommen. Dort war er blofs Don Quischott; hier ist er Schurke — Es ist also klar, dafs er hier mehr Bunkel ist, als dort. Zum Beweis, wie vollkommner er's ist, hat er sogar noch die Unverschämtheit, zu behaupten, Mifs Agnesia habe Recht daran gethan, ohne Wissen und Willen ihres Vaters mit ihm davon zu laufen. Das Raisonnement, womit er uns dieſs weifs machen will, ist eines von den Meisterstücken der Bunklischen, Logik. „Leidender Gehorsam (sagt er) ist in einer Privatfamilie eben so viel Unverstand, als in der Regierung eines Fürsten. Der Vater mufs, wie der König, ein ernährender Vater, ein vernünftiges, leutseliges Oberhaupt seyn, und so lange er dieſs ist, gebührt ihm aller Dienst und Gehorsam. Aber, wenn der Vater, wie der Fürst, Tyrann wird; seiner Tochter alle natürliche Rechte und Freyheit

Digitized by Google

nimmt; ihr kein vergnügtes Leben gestattet; sondern sie in Banden und Elend hält: dann giebt die Selbsterhaltung und ihr gerechter Ansprnch auf die Ergetzungen ihres Lebens u. s. w. ihr ein Recht, ihren Zustand zu verbessern. Wenn sie bey einem ehrlichen Manne Brot, heitre Tage, Freyheit und Friede haben kann: so handelt sie gerecht gegen sich selbst, wenn sie mit einem solchen Erretter davon geht. Vernunft und Offenbarung rechtfertigen Sie.“ Meister Bunkel macht, wie wir sehen, kurzen Prozefs mit den Vätern und den Königen. Giebt der Fürst nicht allen seinen Unterthanen zu essen: ist er nicht ein nach ihrem Urtheil vernünftiges und leutseliges Oberhaupt — gestattet der Vater seinen Töchterchen nicht alle ihre natürliche Freyheit und ein nach ihrem Sinn vergnügtes Leben: so ist der Fürst und der Vater ein Tyrann, und Unterthan und Kind sind aller Pflicht gegen sie entbunden. Herrliches Haus- und Staatsrecht! — Und sieht der stumpfsinnige Mensch denn nicht, dafs die Redensarten vernünftig und leutselig seyn, und natürliche Freyheit und vergnügtes Leben blofse schale Wörter sind, wobey Unterthanen und Kinder denken können was sie wollen? Sieht er nicht, dafs ihre Launen und Leidenschaften ewig die Ausleger ihrer Rechte und Freyheiten, und die Richter zwischen ihnen und ihrem Fürsten oder Vater seyn würden; und dafs es Unsinn ist, Unterthanen und Kinder zu Richtern in ihrer eigenen Sache zu machen? Zudem so hat uns Bunkel auch nicht einmahl den Schatten eines Beweises

Digitized by Google

gegeben, dafs der alte Dunk mit seiner Tochter als ein Tyrann verfahren sey. Alles beruht auf der blofsen Aussage eines ehrlosen Kerls, der gleichwohl nichts weiter sagt, als, „Dunk schränke seine Tochter sehr ein, und gehe in allen Stücken grausam mit ihr um.“ Wer sieht nicht, dafs dieſs in einer Geschichte, sie mag nun wirklich geschehen oder erdichtet seyn, nichts gesagt ist? Man mufs uns sagen, worin der Vater die Tochter einschränkt und was er für Ursachen dazu hat, und in welchen Stücken er grausam mit ihr umgeht, oder, wir wissen nichts bestimmtes von der Sache, und sind berechtigt, alles Böse, was ihm in etlichen allgemeinen Ausdrücken nachgesagt wird, für bare Verläumdung zu halten. Denn *quilibet praesumitur bonus, etc.*

Doch, es ist Zeit aufzuhören! Nach dieser letzten Probe der merkwürdigen Meinungen und des erbaulichen Lebens unsers Helden könnten wir nichts so schlechtes und ungereimtes mehr von ihm berichten, dessen man sich nicht schon zu ihm versehen hätte; und, in der That, das Einzige, was ihm noch übrig blieb, um einem so wohlgeführten Leben die Krone aufzusetzen, war, die Geschichte desselben zu schreiben.

Es ist ein starkes Stück! Und doch begreift sich, dafs ein Mann wie Herr Johann Bunkel dessen fähig war. Aber, wie ein solches Buch unter Britten und

Deutschen Liebhaber finden konnte, in deren Augen es die Blüthe und Quintessenz eines Geistes war, der mit Shakespear, Richardson und Sterne in gleicher Reihe geht: dieſs wird wohl, so lange es Buchmacher und Leser geben wird, eines der unauflöslichsten Räthsel bleiben.

Digitized by Google

AUSZÜGE

AUS

JAKOB FORSTERS REISE

UM DIE WELT.

1778.

Digitized by Google

Digitized by Google

„Drey verschiedene Seereisen waren unter Georg des III. Regierung bereits, aus der edeln Absicht Entdeckungen zu machen, gethan, als die vierte, auf seinen Befehl, nach einem vollkommnern Plan unternommen ward. Der erfahrenste Seemann unsrer Zeiten, der Kapitän Cook, zwey geschickte Sternkundige, die HH. Wales und Bayley, ein Gelehrter, der die Natur in ihrem Heiligthum studieren, Herr Dr. Johann Reinhold Forster, und ein Mahler der die schönsten Formen derselben nachahmen sollte, Herr Hodges, wurden auf Kosten der Nazion dazu erlesen.“ Sie haben ihre Reise in den Jahren 1772 — 75 vollbracht, und die unmittelbar folgenden Jahre dazu angewandt, die Welt an ihren verschiedenen Entdeckungen Antheil nehmen zu lassen.

„Die Brittische Regierung schickte und unterhielt den Herrn D. Forster auf dieser Reise als einen Naturkundiger, aber nicht etwa blofs dazu, dafs er Unkraut trocknen und Schmetterlinge fangen: sondern, dafs er alle seine Talente in diesem Fache anwenden und keinen erheblichen Gegenstand unbemerkt lassen sollte. Mit einem Wort, man

Digitized by Google

erwartete von ihm eine filosofische Geschichte der Reise, frey von Vorurtheil und gemeinen Trugschlüssen, worin er seine Entdeckungen in der Geschichte des Menschen und in der Naturkunde überhaupt, ohne Rücksicht auf willkührliche Systeme, blofs nach allgemeinen menschenfreundlichen Grundsätzen darstellen sollte; d. h. eine Reisebeschreibung, dergleichen der gelehrten Welt bisher noch keine war vorgelegt worden."

Es scheint nicht, dafs dieser Plan und diese Absicht, weder was die Reise selbst noch was die Beschreibung derselben betrifft, in ihrem ganzen Umfang und in der Vollkommenheit, die man sich gedacht, ausgeführt worden sey. Aber welcher Mensch, welcher Künstler, welcher andre Unternehmer, von dem, der es versucht einen blofsen Traum seiner Seele im Vorübergehen zu erhaschen, und, was er auf Einmahl gesehen und gefühlt, uns stückweise in Worten vorzubilden, bis zu dem der auf Entdeckung neuer Welten oder auf filosofische Berichtigung älterer Entdeckungen ausgeht, hat jemahls seine Idee vollkommen ausgeführt, seinen Zweck ganz erreicht? Besonders ist das Vorhaben des letztern so unendlich kompliziert, hängt von Augenblick zu Augenblick von so unendlich vielen Umständen, die zum Theil aufser den Grenzen menschlicher Gewalt oder Klugheit liegen, ab, und stöfst bey jedem Schritt auf so unsäglich viele Schwierigkeiten, dafs es ihm schlechterdings

Digitized by Google

unmöglich ist, sich anders als bedingungsweise zu Ausführung irgend eines vorgezeichneten Plans anheischig zu machen.

Ohne in die besondern Umstände des in dem Vorbericht erwähnten Verfahrens der Englischen Admiralität, welche dem Herrn D. Forster das Recht diese Reise zu beschreiben absprach, eindringen zu wollen, freuen wir uns, dafs sein würdiger Sohn, Herr Jakob Forster, der auf der ganzen Reise ein geschickter und muthvoller Gefährte seines Vaters gewesen war, sich entschlossen, an dessen Stelle und mit Zuziehung seiner Tagbücher die gegenwärtige filosofische Beschreibung dieser merkwürdigen Seereise zu verfertigen.

Es ist immer der Mühe werth, jedem Manne zuzuhören, der uns seine Reise um die Welt erzählt. Wenn seine Entdeckungen an sich selbst auch nicht sehr wichtig wären, so ists uns doch, als ob sie dadurch einen gröfsern Werth erhielten, dafs sie ihm so viel gekostet haben, und dafs er oft seine ganze Existenz daran setzen mufste, um etwas Neues erzählen zu können. Ist aber der so weit gereisete Mann noch dazu ein Mann von vorzüglichen Fähigkeiten, aufgeklärtem Geist und Kenntnissen, die ihn in den Stand setzten, besser zu sehen, scharfsinniger zu vergleichen, richtiger zu schliefsen, als gemeine Seefahrer, um so schätzbarer werden uns seine Nachrichten; und ist es vollends noch ein junger Mann, dessen warmes

Digitized by Google

Herz jeden Eindruck der Natur desto reiner und tiefer auffafst, den neuen Gegenständen, die sie ihm darstellt, noch mit Liebe entgegen schlägt, und der, wenn er sich des Schönen und Grofsen, so er nicht nur gesehen, sondern auch genossen hat, wieder erinnert, mit Feuer und Begeisterung davon spricht: so weifs ich nicht, welches Gedicht, wenn auch das Werk der reichsten und glänzendsten Einbildungskraft, uns so viel Vergnügen machen könnte als eine solche Reisebeschreibung; zumahl wo das Neue und Wunderbare, das Erstaunliche und Schreckliche, das Schöne und Anmuthige, kurz, alles wodurch der epische und dramatische Dichter die Seele seiner Hörer fafst und in alle Arten sympathetischer Leidenschaften setzt, hier immer abwechselnd sich vereinigen, lebhafte Eindrücke auf uns zu machen, und das Gemüth beständig in einer theilnehmenden Stimmung zu erhalten.

Die Hauptabsicht der Englischen Regierung bey dieser Entdeckungsreise war, sich gänzlich zu vergewissern, ob der fünfte, australische Welttheil, dessen Daseyn schon so lange als höchstwahrscheinlich vorausgesetzt worden, wirklich vorhanden sey oder nicht? Zu diesem Ende war der Kapitän Cook angewiesen: vom Vorgebirg der guten Hoffnung aus, Südwärts zu laufen, und wo möglich, das *Cap de la Circoncision* zu finden, welches Herr *de Loziers - Bouvet*

Digitized by Google

den 1ten Jenner 1730 im 54ten Grad Südl. Breite und 11ten Östl. Länge von Greenwich, gesehen zu haben geglaubt hatte. Fände er solches, so sollte er untersuchen: ob es nur ein Theil einer Insel sey, oder ob es zu dem in Hypothesi vorausgesetzten festen Lande gehöre. Im letztern Falle sollte er von diesem neuen Welttheil alle nur mögliche Erkundigungen einziehen, und besonders auch mit den Einwohnern freundlichen Umgang pflegen. Liefs es der Zustand der Schiffe und Lebensmittel zu, so sollte er die Entdeckungen fortsetzen, und so weit als nur möglich gegen den Südpol zu dringen suchen. Wäre aber jenes Bouvetsche Vorgebirg nur Theil einer Insel, oder könnt' es gar nicht gefunden werden: so solle er, so lang er noch Hoffnung hätte ein grofses oder festes Land zu finden, südwärts steuern, alsdann aber seinen Lauf nach Osten richten, um in hohen südlichen Breiten, so nah am Pol als thunlich, rund um die Welt zu segeln. Übrigens war ihm, wie natürlich, überlassen, so oft die Jahrszeit den längern Aufenthalt in hohen Breiten gefährlich machte, sich unter milde Himmelsstriche an irgend einen bekannten Ort zurück zu ziehen, und überhaupt, in allen äufsersten Nothfällen nach Gutdünken zu verfahren.

Das Unternehmen, im Bauch des künstlichen hölzernen Sturmvogels den wir ein Schiff nennen, durch unbekannte nie befahrne Meere auf Entdekkung einer neuen Erde, neuer Menschen, einer

vielleicht in allen ihren Produkten neuen Natur, auszureisen, hat in der bloſsen Idee etwas so über alles was wir kennen, Groſses und Anziehendes; daſs man sich nicht enthalten kann, die Glücklichen, denen ein solcher Vorzug vor so vielen Millionen Menschen zu Theil wird, mit beneidenden Augen anzusehen. In dem bloſsen Umstand, nach Vollendung des groſsen Abenteuers sich all der überstandnen unsäglichen Beschwerden und Gefahren wieder zu erinnern, und sich selbst sagen zu können: das alles hast du erfahren — das alles hast du ausgehalten, liegt eine Quelle von Vergnügungen und herzerhöhendem Selbstgefühl, die allein hinreichend ist, einen Mann auf sein ganzes Leben glücklich zu machen; werth durch edles Daransetzen seines Lebens erkauft zu werden! Indessen ist all das Ungemach, das unsern neuen Argonauten auf dieser kühnen Fahrt nach dem südlichen Polarzirkel aufstieſs, das was sie, aller zum voraus genommenen Verwahrungsmittel ungeachtet, in diesen sturmvollen, kalten, unwirthlichen Weltgegenden wirklich zu leiden hatten, (die immer neuen, immer wachsenden Gefahren und fürchterlichen Aussichten in ungewisse aber doch immer vorschwebende noch gröſsere Übel, nicht gerechnet) ich sage, dieſs Ungemach, diese Beschwerlichkeiten und Leiden von so mancherley Art sind gleichwohl so beschaffen, daſs bey ihrer bloſsen Vorstellung den Herzhaftesten ein Grauen ankommen muſs. Wir können unserm Autor auf diesem Theil seiner Reise,

Digitized by Google

den er, nicht wie ein Seemann sondern wie ein Naturforscher, und wie ein Mensch (mit unter auch wie ein junger Mann, dem das Lesen der Alten und neuern Dichter noch in frischem Andenken liegt) beschreibt, nur von fern und gleichsam mit einem Blicke folgen; wir müfsten alles abschreiben, wenn wir alles bemerkenswürdige ausheben sollten. Seeleute von Profession sind der Stürme und alles Ungemachs, dem sich ein Landthier, wie der Mensch ist, in diesem furchtbaren Element aussetzt, zu gewohnt, und überdiefs im Schreiben meistens zu wenig geübt, um uns Landleuten von solchen Scenen so lebhafte und detaillierte Schilderungen zu machen, wie wir sie verlangen. Hier einer aus unserm Mittel, der uns beschreibt, wie einem Jeden von uns an seinem Platze zu Muthe gewesen wäre; dieser Umstand macht allerdings für Leser von Gefühl jeden Zug seiner Erzählung doppelt interessant. Schon am zweyten Tage nach ihrer Abfahrt aus der Tafelbay (den 24ten Novemb.) gingen die Stürme an, von denen sie nun vier Monate lang wenige einzelne Tage oder Stunden Ruhe haben sollten. Man stelle sich unsern Filosofen vor, dem in dem friedlichen Meere zwischen dem Wendezirkel die Reise um die Welt so leicht und angenehm vorgekommen war — jetzt, wie auf einmahl in den ewigen Sitz heulender Winde und rasender Stürme versetzt, mitten unter fürchterlichen Wogen, die das Schiff aufs heftigste hin und wieder schaukeln, und, indem sie sich häufig über demselben brechen, alles mit einem Platzregen von Seewasser

Digitized by Google

überschwemmen. Wer kein Seemann war (sagt Herr F. mit aller Naivität eines Erdesohnes, der die Linie zum ersten Mahle paſsiert hatte) wuſste sich in diese neue Lage gar nicht zu schicken. Zwar gab es, aus Gelegenheit des heftigen Schwankens, wodurch täglich unter den Tassen, Gläsern, Weinflaschen, Schüsseln, Tischen und übrigem Hausgeräthe der Herren Reisenden greuliche Verwüstung angerichtet wurde, mit unter noch Scenen, wobey sie lachen muſsten: aber, das war im Grunde doch nur ein schwacher Ersatz für einen Verlust, der in ihrer Lage eben so wichtig als unersetzlich war. „Das übelste dabey war, daſs die Decken und Fuſsboden in allen Kajütten gar nicht trocken wurden; und das Heulen des Sturms im Tauwerk, das Brausen der Wellen, nebst dem gewaltigen Hin- und Herwerfen des Schiffes, welches fast keine Beschäftigung verstattete, waren neue fürchterliche und höchst beschwerliche Scenen. Hierzu kam noch, daſs, ungeachtet sie sich erst im 42 ° südlicher Breite befanden, die Luft doch schon sehr kalt und scharf zu werden anfing, gleichwie auch der häufige Regen dem Schiffsvolk den Dienst noch schwerer machte.“ — Indessen war das alles nur Spielwerk gegen das, was ihnen noch bevorstand. Nachdem sie bis zum fünften December immer stürmisches Wetter, an diesem Tage aber, zum ersten Mahle seit ihrer Abreise vom Kap, wieder so gemäſsigten Wind gehabt hatten, daſs die höchsten Bramsegel aufgesetzt werden konnten; fiel am nehmlichen Nachmittag schon wieder Regenwetter ein: in

Digitized by Google

der Nacht ward es so kalt, dafs der Thermometer von 44 auf 38° fiel, und Morgens früh gabs etwas Schnee; der Wind nahm zu, und stürmte den 7ten so heftig, dafs sie, wiewohl unter Begleitung immer zunehmender Scharen von Sturmvögeln, nur noch mit einem Segel fahren konnten. Am 8ten gab ihnen der sogenannte See-Bambu (*fucus buccinalis Linnei*) der sich in Haufen um das Schiff sehen liefs, und verschiedne Pinguins, die unter einer Menge Pintaden und Albatrossen erschienen, Hoffnung, bald Land zu finden. Denn von dergleichen Felsenkraut, und besonders von den Pinguins, hatte man sonst immer geglaubt, dafs sie niemahls fern von der Küste angetroffen würden. Aber die Erfahrung bewies jetzt die Unzuverläfsigkeit dieser Zeichen. In der Nacht vom 9ten fing das Wasser in den Gefäfsen schon an am Rande zu gefrieren, wiewohl sie noch nicht weit über dem 50sten Grad südlicher Breite waren. Den folgenden Morgen war ein grofser Eisklumpen, dem sie kaum noch ausweichen konnten, das erste was ihnen in die Augen fiel. Ein andrer von gleicher Gröfse lag dicht vor ihnen, und ein dritter ragte ungefehr zwey Seemeilen vor dem Wind wie ein weifses Vorgebirg aus dem Meer hervor. Nachmittags fuhren sie bey einem andern Eisberge vorbey, der ungefehr 2000 Fufs lang, 400 breit und 200 hoch war. Da die Masse des Eises über dem Wasser sich zu jener, die unter dem Wasser bleibt, wie 1 zu 9 verhält: so müfste diefs Stück, gesetzt dafs es ein regelmäfsiges Viereck gewesen, im Gan-

Digitized by Google

zen 2000 Fuſs hoch gewesen seyn, und solchemnach 1600 Millionen Kubikfuſs Eis enthalten haben. Am 11ten liefen sie an einer Eisinsel vorbey, die wenigstens eine halbe Englische Meile lang war. Das Thermometer war vorher, wegen des schönen Sonnenscheins, von 36° auf 41 gestiegen; wie sie aber dem Eis gegenüber kamen, sank es nach und nach auf 37½ herab, und sobald sie vorbey waren, stieg es wieder zu 41. Die Wellen brachen sich mit solchem Ungestüm gegen diese Eisinsel, als ob es ein unbeweglich stehender Felsen gewesen wäre, und schlugen, ungeachtet sie nicht viel niedriger als die vorgedachte Eismasse war, dennoch so hoch hinan, daſs der Schaum oft weit über sie hinaus spritzte, welches bey dem schönen Wetter einen herrlichen Anblick gab. Das Seewasser, das solchergestalt aufs Eis gejagt wird, friert wahrscheinlich dort fest, und dieſs kann, wie F. glaubt, zu Erklärung der Entstehungsart und Anhäufung desselben, viel Licht geben.

Der Mensch glaubt leicht was er hofft, und sieht bald was er sehen will. Unsre Abenteurer sollten und wollten ein neues Land entdecken, und wenn es auch nur ein südliches Grönland wäre, wozu ihnen einige Wallfische, die sich zwischen dem Eise zeigten, groſse Hoffnung machten. Sie befanden sich nun gerade unter der Polhöhe, in welcher Bonvet das *Cap de la Circoncision* gefunden haben

Digitized by Google

wollte. Die Menge der Eismassen hatte bisher täglich zugenommen, und die Einbildung des Schiffsvolkes stieg in gleicher Progression. Der geringste Umstand (sagt Herr F.) wenn es auch nur ein schwarzer Fleck am Eise war, machte unsre ganze Aufmerksamkeit rege. Die vor uns liegenden Wolken wurden alle Augenblicke sorgfältig beobachtet, ob nicht irgend eine Bergspitze zum Vorschein käme; denn jeder wollte gern der erste seyn, Land! zu rufen. Unter andern hatte der Glaube an Bouvets Entdekkung die Einbildungskraft eines Schifflieutenants so erhitzt, dafs er einmahl übers andre auf den Mastkorb kletterte, und endlich am 14ten December morgens 6 Uhr dem Kapitän sehr ernsthaft entdeckte, er sehe ganz deutlich Land. Alles kam aufs Verdeck. Wie man aber recht schaute, fand sich, dafs es nichts als ein grofses flaches Eisfeld war, hinter welchem, so weit das Auge reichte, eine Menge Eisinseln von allerley Gröfse und Figuren emporstiegen; und was Einigen Berge schienen, war ein blofser Effekt der Strahlenbrechung. Indessen konnte doch vielen die Einbildung, dafs sie hier Land gesehen hätten, nicht eher benommen werden, als bis Kapitän Cook im Februar 1775, auf seinem Wege vom Kap Horn nach dem Vorgebirg der guten Hoffnung, just über diesen nehmlichen Fleck wegsegelte, wo aber damahls weder Land noch Eis mehr zu sehen war.

Da unsre Seefahrer nunmehr gegen Süden hin nichts als grofse Eisfelder vor sich fanden und also,

Digitized by Google

ungeachtet verschiedner, immer vergeblicher Versuche, sich zwischen dem Eise durchzuarbeiten, alle Hoffnung aufgeben mufsten, auf diesem Striche weiter vorzudringen: so steuerten sie nun, oft mitten durch grofse Strecken Packeis (gebrochnes Eis) gegen Osten. Schwere Hagel und Schneeschauer verdunkelten die Luft beständig, und sie sahen sich überall von so grofsen Eisinseln umgeben, dafs dieser Anblick ihnen nun schon eben so gemein war als Wolken und See. Indessen verloren sie doch ihre Bestimmung nie aus den Augen, und lenkten ihren Lauf, sobald die See nur irgendwo etwas freyer und offner war, wieder mehr nach Süden; aber immer mit einerley Erfolg. Denn 17ten Januar 1773 pafsierten sie endlich den Antarktischen Zirkel, und traten also in den eigentlichen kalten Erdgürtel der südlichen Halbkugel, der bis dahin noch allen Seefahrern verschlossen geblieben war. Hier fanden sie eine neue Art von Sturmvögeln (*Petrels*) braun von Farbe, mit weifsem Bauch und Rumpf, und mit einem weifsen Fleck auf den Flügeln gezeichnet; nicht mehr einzeln, wie etliche Tage zuvor, sondern bey Zwanzigen und Dreyfsigen auf einmahl; daher sie ihnen den Nahmen des Antarktischen Sturmvogels beylegten. Um fünf Uhr Nachmittags sahen sie mehr als dreyfsig grofse Eisinseln vor sich, und am Horizont einen starken weifsen Schein in der Luft, der noch mehr dergleichen verkündigte. Kurz nachher pafsierten sie durch viel kleines Brucheis, das löcherig,

Digitized by Google

schwammicht und schmutzig aussah, und sich endlich so sehr anhäufte, dafs ungeachtet eines sehr frischen Windes, die wellenförmige Bewegung des Meeres dadurch gehemmt ward, und die See ganz eben zu seyn schien. Ueber dieses Brucheis hinaus aber erstreckte sich gegen Süden, soweit das Auge, vom Mast reichen konnte, ein unabsehliches Feld von festem Eis. Da nun keine Möglichkeit war, auf diesem Striche weiter durchzudringen, liefs Kapitän Cook unter dem 67° 15′ südlicher Breite die Schiffe umwenden und gegen Nordost zu Nord steuern. Sie hatten also auf dieser ganzen südlichen Fahrt nirgends Land, und, aufser Albatrossen, Pintaden, Pinguins, Sturmvögeln und Wallfischen, keine Spur von lebendigen Wesen angetroffen.

Zwischen dem 19ten und 29sten Januar zeigten sich ihnen wieder einige zweydeutige Anzeigen, dafs Land in der Nähe seyn könnte, z. B. die grofse nördliche Mewe (*Larus Catarractes*) und ein kleiner schwarz und weifser Vogel, der eine Art von Eisvogel schien. Weniger zweydeutig schien der Umstand, dafs die See, ungeachtet des frischen Windes, ziemlich ruhig und eben war. Da nun zwey Französische Seefahrer, die Herren von Kerguelen und St. Allouar im Januar 1772 in dieser Gegend Land entdeckt haben sollten, so gab sich Kapitän Cook viel Mühe, sich von der Richtigkeit dieser Entdekkung zu überzeugen. Wiewohl aber alle seine Versuche fruchtlos abliefen; so scheint doch so viel dar-

aus mit Gewifsheit geschlossen werden zu können: dafs jene Französische Entdeckung nichts weiter als eine kleine Insel, und nicht, wie man vermuthet, die nördliche Spitze eines unter diesem Himmelsstriche liegenden grofsen festen Landes sey.

Am 8ten Januar verloren sie in einem aufserordentlich dicken Nebel ihre bisherige treue Gefährtin, die Adventure, nnd sahen sich, nach zwey zum Aufsuchen derselben vergebens angewandten Tagen genöthigt, in dem wieder begonnenen beschwerlichen und gefahrvollen Lauf nach Süden, allein fortzufahren.

In der Nacht vom 16ten, und verschiedene folgende Nächte hinter einander, gab ihnen die Natur, zu einiger Versüfsung ihres Kummers, ein schönes Feuerwerk zum Besten. Es bestand in langen Säulen eines hellen weifsen Lichts, die sich am östlichen Theile des Gesichtskreises fast bis zum Scheitelpunkt herauf erhoben, und nach und nach über den ganzen südlichen Theil des Himmels verbreiteten. — Kurz, es war eine (noch von keinem Reisenden, wie F. glaubt) bemerkte *Aurora australis*, und von unsern Nordlichtern blofs darin, dafs sie nie eine andre als weifsliche Farbe hatte, verschieden. Die Sterne sah man, wiewohl bey klarem Himmel, entweder gar nicht, oder nur ganz blafs durchschimmern; und die Luft war dabey so scharf, dafs das Thermometer gemeiniglich auf dem Gefrierpunkt stand.

Digitized by Google

Den 24sten Februar beschlofs Herr Cook endlich, da sie unterm 62° südlicher Breite abermahls nichts als Eisfelder antrafen, und die nunmehrige Jahreszeit fernern Entdeckungen in diesen Meeresgegenden allzuungünstig war, für diefs Mahl nicht weiter nach Süden zu gehen; doch steuerte er bis zum 17ten März, zwischen dem 61 und 58°, noch immer Ostwärts, während welcher Zeit ein Ostwind, der gemeiniglich Nebel und Regen brachte, sie mehr als einmahl in Gefahr setzte, an den hohen Eisinseln zu scheitern. Diese machten jetzt ihren beynahe einzigen, zwar gefährlichen und schauervollen, aber eben dadurch desto interessantern Zeitvertreib aus. „Ihre Gestalt (sagt Herr F.) war mehrentheils sonderbar, und des zertrümmerten Ansehens wegen oft mahlerisch genug. Unter andern kamen wir an einer vorbey, die von aufserordentlicher Gröfse war, und in der Mitte ein Grottenähnliches Loch hatte, das durch und durch ging, so dafs man das Tagslicht an der andern Seite sehen konnte. Einige waren wie Kirchthürme gestaltet; noch andre gaben unsrer Einbildungskraft freyes Spiel, daraus zu machen was sie wollte, und dienten uns die Langeweile zu vertreiben; weil der tägliche Anblick von Seevögeln, Meerschweinen, Seehunden und Wallfischen den Reitz der Neuheit längst verloren hatte.„

Ungeachtet aller der guten (im Vorbericht dieses Werks umständlich angegeben) Präservative, womit sie sich auf die Reise ausgerüstet, nahmentlich des

Digitized by Google

Sauerkrauts, und der Bierwürze, wovon sie die besten Dienste erfahren hatten, zeigten sich nun bey einigen ihrer Leute starke Symptome von Scharbock, und alle waren des Ungemachs, das sie seit ihrer Abreise vom Vorgebirg in diesen stürmischen und kalten Himmelsgegenden ausgestanden, von Herzen überdrüfsig. Auch die Landthiere, die sie am Bord hatten, konnten's nicht länger ausdauern. Ihre Schafe, die zum Geschenk an die Einwohner der Südseeinseln bestimmt waren, waren krätzig geworden und wollten nicht mehr fressen; und die Ziegen und Schweine hatten zwar geworfen, aber die Jungen kamen entweder todt zur Welt, oder verklammten bald darauf vor Kälte. Da es bey so bewandten Umständen hohe Zeit für sie war, die höhern südlichen Breiten zu verlassen und einem Erfrischungsorte zuzueilen: so richteten sie ihren Lauf Nordostwärts, in der Absicht, das Südende von Neu-Seeland zu erreichen.

Herr F. stellt hier alle die Mühseligkeiten, die sie auf dieser ihrer ersten Fahrt gegen den Südpol überstanden, so zusammen, dafs sie die Skizze zu mehr als Einer grofsen Schilderey für künftige Mahler und Dichter enthalten, die sich diese Reise zu Nutze zu machen wissen werden, um die Natur von ganz neuen Seiten darzustellen. — Wir wollen ihn wieder selbst reden lassen. — „Die schrecklichen Wirkungen und Folgen fürchterlicher Stürme, die der treffliche Geschichtschreiber von Ansons Reisen

Digitized by Google

mit so natürlichen schwarzen Farben geschildert hat, waren gewisser Maſsen nur die geringsten unsrer Plagen. Noch aufser diesen muſsten wir mit der Strenge eines ungewöhnlich rauhen Klima's kämpfen; Matrosen und Officiere waren beständig Regen, Hagel, oder Schnee ausgesetzt; das Tau-und Takelwerk war durchaus mit Eis überzogen, und wehe den Händen, die daran arbeiten muſsten! Unser Vorrath von frischem Wasser konnte nicht anders als mit Treibeis ersetzt werden, und das Aufnehmen desselben aus eiskaltem Seewasser ging ohne erfrorne und blutige Hände nicht ab. Unaufhörlich muſsten wir befürchten gegen die hohen Eismassen anzulaufen, womit der unermeſsliche südliche Ocean gleichsam angefüllt ist; und dergleichen Gefahr kam oft so schnell und vielfältig, daſs die Leute selten ihre gewöhnliche Ruhestunden genieſsen konnten, sondern den Wachthabenden alle Augenblicke zu Hülfe kommen muſsten. — Zu diesen Unanmehmlichkeiten gesellte sich noch die düstre Traurigkeit, die unter dem Antarktischen Himmel herrscht, wo sie oft ganze Wochen lang in undurchdringliche Nebel verhüllt zubringen muſsten, und des erfreulichen Anblicks der Sonne nur selten theilhaft wurden; ein Umstand, der allein schon vermögend ist, den Entschlossensten und Lebhaftesten niedergeschlagen zu machen. u. s. w."

Man kann sich also leicht vorstellen, wie entzükkend ihnen, nach einer mit so viel Mühseligkeit und Elend verknüpften Fahrt von hundert und zwanzig

Digitized by Google

Tagen, der Anblick der Küste von Neu-Seeland seyn mufste, an deren äufsersten Nordwestlichen Spitze (der einzigen, welche Kapitän Cook auf seiner ersten Reise noch nicht untersucht hatte) sie den 26sten März 1773. anlangten. Die Scene, die uns Herr F. hier schildert, durch das Medium der vorherigen Beschreibung, und also aus der Seele unsrer Seefahrer, gesehen und gefühlt, hat (nach meinem Gefühl wenigstens) so viel Anziehendes, und, beide zusammen, machen, ohne Kunst der Komposizion, durch die blofse Wahrheit der Natur, ein so grofses rührendes Ganzes, dafs wir uns nicht enthalten können, die ganze Stelle abermahls mit den eignen Worten unsers Geschichtschreibers herzusetzen.

„Das Wetter war schön, und in Verhältnifs zu demjenigen, das wir bisher hatten empfinden müssen, recht erquickend warm. Sanftwehende Winde führten uns nach und nach bey vielen felsichten Inseln vorbey, die alle mit Bäumen und Buschwerk überwachsen waren, deren mannigfaltiges dunkleres Immergrün mit dem durch die Herbstzeit verschiedentlich schattierten Grün des übrigen Laubes mahlerisch vermischt war, und sehr angenehm gegen einander abstach. Ganze Scharen von Wasservögeln belebten die felsichten Küsten, und das Land ertönte überall vom wilden Gesang der gefiederten Waldbewohner. Je länger wir uns nach Land und frischen Gewächsen gesehnt hatten, desto mehr entzückte uns nun dieser Prospekt, und die Regungen der innigsten Zu-

Digitized by Google

friedenheit, welche der Anblick dieser neuen Scene durchgängig veranlafste, waren in eines jeden Augen deutlich zu lesen. Um drey Uhr Nachmittags kamen wir endlich unter der Spitze einer Insel vor Anker — wo wir der Küste so nah waren, dafs man sie mit einem kleinen Tau erreichen konnte. Kaum war das Schiff in Sicherheit, als unsre Matrosen ihre Angeln auswarfen; und in wenig Augenblicken sah man an allen Seiten des Schiffs eine Menge vortrefflicher Fische aus dem Wasser ziehen, deren vielversprechender Anblick die Freude über unsre glückliche Ankunft in der Dusky-Bay ungemein vermehrte. Da wir so lange darauf gefastet hatten, so war es kein Wunder, dafs uns diese erste Neu-Seeländische Mahlzeit als die herrlichste in unserm ganzen Leben vorkam. Zum Nachtisch ergetzte sich das Auge an der vor uns liegenden wildnifsartigen Landschaft, die Salvator Rosa nicht schöner hätte zusammensetzen können. Sie war ganz im Geschmack dieses Künstlers, und bestand aus Felsen mit Wäldern gekrönt, deren Alter in die Zeiten vor der Sündfluth hinauf zu reichen schien, und zwischen welchen sich aller Orten Wasserbäche mit schäumendem Ungestüm herabstürzten. Doch hätte es bey weitem nicht so vieler Schönheit bedurft, um uns zu entzücken; denn nach einer so langen Entfernung vom Lande ist es wahrlich sehr leicht, selbst die ödeste Klippe für das herrlichste Land in der Schöpfung anzusehen. Und aus diesem Gesichtspunkt mufs man auch die feurigen Beschreibungen der wilden Klippen von Juan Fernandez und der

Digitized by Google

undurchdringlichen Wälder von Timan in Ansons Reise um die Welt betrachten."

Da die an Dusky-Bay angrenzende Gegend ihnen alle ihrem gegenwärtigen Bedürfnifs angemefsnen Bequemlichkeiten anbot, so beschlofs Kapitän Cook, hier einige Zeit zu verweilen. Unsre Naturforscher wandten diese Zeit an, sich mit den Reichthümern der Natur so bekannt zu machen, als es die schon ziemlich weit fortgerückte herbstliche Jahreszeit zuliefs.

Der Hafen, wo sie vor Anker lagen, war eine kleine Bucht, so nah am Ufer, dafs es mit einem Gerüste von wenigen Planken erreicht werden konnte. Die Natur selbst schien ihnen den Zugang durch einen grofsen Baum erleichtern zu wollen, der vom Ufer aus, in horizontaler Richtung, schief über das Wasser hin gewachsen war. Am Ufer selbst fanden sie nicht weniger Bequemlichkeit für das, was jetzt ihre dringendsten Bedürfnisse ausmachte. Die Bäume standen so nah am Schiffe, dafs die Äste bis an die Masten hinreichten, und ein schöner Strom frischen Wassers flofs nur einen Pistolenschufs weit hinter dem Schiffe. Sie liefsen es nun ihre erste Arbeit seyn, einen nahgelegnen Hügel von Holz kahl zu machen; um die Schmiede und Sternwarte daselbst aufzustellen, und zugleich wurden für die Segelmacher, Böttcher, Wasserträger und Holzhauer am Wasserplatz Zelte aufgeschlagen. Diese Arbeiten gaben ihnen

Digitized by Google

Gelegenheit, bald genug von der allzugünstigen Meinung zurückzukommen, die sie in der Entzükkung des ersten Anblicks von diesem Lande gefafst hatten. Denn die ungeheure Menge von Schlingstauden, Dornen, Strauchwerk und Farnkraut, womit die Wälder überall durchwachsen und überlaufen waren, machte es ungemein mühsam, ein Stück Landes zu reinigen. In der That (sagt unser A.) ist es nicht nur historisch wahrscheinlich, dafs in diesem südlichen Theile von Neu - Seeland die Wälder noch unangetastet in ihrem ursprünglich wilden ersten Stande der Natur geblieben sind; sondern der Augenschein beweist solches beynahe unläugbar. Wir fanden es nicht nur, des obgedachten überhand genommenen Unkrauts wegen, fast unmöglich darin fortzukommen: sondern es lag auch überall eine Menge von verfaulten Bäumen im Wege, die entweder vom Wind umgeworfen, oder vor Alter umgefallen, und durch die Länge der Zeit zu einer fetten Holzerde geworden waren, aus welcher bereits neue Generazionen von jungen Bäumen, parasitischen Pflanzen, Farnkräutern und Moosen reichlich wieder aufsprofsten. Oft bedeckte eine täuschende Rinde das innere verfaulte Holz eines solchen umgefallnen Stammes, und wer es wagte darauf zu treten, fiel gemeiniglich bis mitten an den Leib hinein. Auch das Thierreich lieferte seiner Seits einen Beweis, dafs dieser Theil des Landes bis jetzt noch keine Veränderung von Menschen erlitten haben müsse;

Digitized by Google

denn eine Menge kleiner Vögel schienen noch nie eine menschliche Gestalt gesehen zu haben, so unbesorgt blieben sie auf den nächsten Zweigen sitzen, oder hüpften wohl gar auf den äufsersten Enden unsrer Vogelflinten herum, und betrachteten uns als fremde Gegenstände mit einer Neugierigkeit, die der unsrigen einiger Mafsen gleich kam."

Es ist leicht zu erachten, dafs es in einem so beschaffnen Lande an neuen Gegenständen für unsre Naturforscher nicht fehlen konnte. Zwar setzte ihnen theils eben diese Wildheit desselben (indem das ganze Land um die Dusky- oder Dämmerungs-Bay[1]) aus steilen felsichten Bergen besteht, die durch Klüfte von einander abgesondert und unterhalb mit dicken Wäldern bewachsen sind) theils die Jahrszeit und das fast immer nasse Wetter grofse Schwierigkeiten entgegen. Indessen wurde ihre Mühe doch durch Entdeckung vieler neuer Pflanzen- und Vögel-Arten, und durch den Anblick grofser herrlichen Naturscenen belohnt, unter denen wir, unsrer Absicht gemäfs, nur die mahlerische Beschreibung eines Wasserfalls, mit den Worten des Verfassers mittheilen wollen.

1) Kapitän Cook hatte ihr diesen Nahmen schon auf seiner ersten Reise um Neu-Seeland, wo er sie nur gesehen, beygelegt. An der Stelle wo das Schiff jetzt vor Anker lag, verursachte das vom Ufer herabhängende Buschwerk eine solche Dämmerung, dafs es in den Kajüten, selbst bey hellem Wetter, immer dunkel blieb, und man bey bewölktem Himmel oft am Mittage Licht anstecken mufste.

Digitized by Google

Als sie, nach einem Wege von anderthalb Englischen Meilen, bey demselben angelangt waren, mufsten sie den Berg, von welchem er sich stürzte, wenigstens 600 Fufs hoch hinanklettern, eh sie ihn völlig zu Gesichte bekamen. Von dort aus fanden sie die Aussicht grofs und prächtig. Das erste was ihnen in die Augen fiel, war eine klare Wassersäule, die etwa 24 bis 30 Fufs im Umfang hält, und sich mit reifsendem Ungestüm über einen senkrechten Felsen aus einer Höhe von ungefehr 300 Fufs herabstürzt. Am vierten Theile der Höhe trifft diese Wassersäule auf ein hervortretendes Stück desselben Felsen, der von da an etwas abhängig wird, und schiefst sodann, in Gestalt einer durchsichtigen, ungefehr 75 Fufs breiten Wasserwand, über den durchscheinenden flachen Felsenrücken hinweg. Während des schnellen Herabströmens fängt das Wasser an zu schäumen, und bricht sich an jeder hervorragenden Ecke der Klippe, bis es unterhalb in ein schönes Becken stürzt, das ungefähr 180 Fufs im Umfang hält, und an drey Seiten durch eine ziemlich senkrechte Felsenwand, vorn aber von grofsen unordentlich übereinander gestürzten Steinmassen eingeschlossen ist. Zwischen diesen drängt es sich wieder heraus, und fällt am Abhang des Berges schäumend in die See herab. Mehr als 300 Fufs weit (fährt Herr F. fort) fanden wir die Luft umher mit Wasserdampf und Dunst angefüllt, der von dem heftigen Fall entsteht, und so dicht war, dafs er unsre Kleider in

Digitized by Google

wenigen Minuten dermafsen durchnäfste, als ob wir in dem heftigsten Regen gewesen wären. Wir liefsen uns aber diese kleine Unannehmlichkeit nicht abhalten ein so schönes Schauspiel noch von mehrern Seiten zu betrachten und stiegen zu solchem Ende auf die höchsten Steine vor dem Bassin. Wenn man von hieraus in dasselbe herab sah, so zeigte sich ein vortrefflicher Regenbogen, der bey hochstehender Mittagssonne in den Dünsten der Kaskade völlig zirkelrund und sowohl vor als unter uns zu sehen war. Aufser und neben diesem Licht- und Farbenkreise war der Wasserstaub mit Prismatischen Farben, aber in verkehrter Ordnung, gefärbt. Zur Linken dieser herrlichen Scene stiegen schroffe braune Felsen empor, deren Gipfel mit überhängendem Buschwerk und Bäumen gekrönt waren. Zur Rechten lag ein Haufen grofser Steine, den allem Ansehn nach die Gewalt des vom Berge herabströmenden Wassers zusammen gethürmt hatte. Über diesem hinaus erhob sich eine abhängige Felsenschicht zu einer Höhe von 150 Fufs, und auf dieser war eine 75 Fufs hohe senkrechte Felsenwand mit Grün und Buschwerk überwachsen. Weiter zur Rechten sah man Gruppen von gebrochnem Felsen, durch Moos, Farnkraut, Gras und allerley Blumen verschiedentlich schattiert, den dort herkommenden Strom aber zu beiden Seiten mit Bäumen eingefafst, die, vermöge ihrer Höhe von ungefehr 40 Fufs, das Wasser deckten. Das Getöse des Falls war so heftig und hallte von den benachbarten Felsen

Digitized by Google

so stark zurück, dafs man keinen andern Laut davor unterscheiden konnte. Die Vögel schienen sich deshalb etwas davon entfernt zu halten; weiter hin aber liefs sich die durchdringend helle Kehle der Drosseln, die tiefere Stimme des Bartvogels (*Wattle Bird*) und der bezaubernde Gesang verschiedner Baumläufer an allen Seiten hören, und machte die Schönheit dieser wilden romantischen Gegend vollkommen. Als wir uns umwandten, sahen wir die weite Bay, mit kleinen waldichten Inseln besät, unter uns; über sie hinaus an der einen Seite das feste Land, dessen hohe mit Schnee bedeckten Berge bis an die Wolken reichten; an der andern aber verlor sich das Auge in den unabsehlichen Flächen des Oceans. Dieser Prospekt (setzt Herr F. hinzu) ist so bewundernswürdig grofs, dafs es der Sprache an Ausdrücken fehlt, die Majestät und Schönheit desselben der Natur gemäfs zu beschreiben, und dafs nur der künstliche Pinsel des auf diese Reise mit ausgeschickten Mahlers Hodges im Stande war, dergleichen Scenen mit meisterhafter Täuschung nachzuahmen.

Die Kenntnifs, die wir von den Einwohnern von Neu-Seeland durch Kapitän Cooks erste Reise bekommen, hat durch diesen zweyten Besuch keinen sonderlichen Zuwachs erhalten. Die Dusky-Bay, in deren Gegend sie sich meistens aufhielten, macht einen Theil des südlichen Endes der Insel Tovy-Poännemu, oder der südlichen Hälfte von Neu-Seeland aus, auf welcher man im Jahre 1770 gröfs-

Digitized by Google

tentheils gar keine Einwohner angetroffen hatte. Dieser Umstand, nehmlich die wenige Bevölkerung dieses wildern und gebirgigern Theiles von Neu-Seeland, hat sich auch durch diesen zweyten Besuch bestätigt. Unsre Reisenden fafsten zwar Anfangs eine befsre Hoffnung, da sie wenige Tage nach ihrer Ankunft ein paar Kähne mit Indianern zu sehen bekamen; allein diese (deren Zahl sich zusammen nicht über vierzehn erstreckte) waren so scheu, dafs sie weder durch Freundschaftszeichen zum Annähern noch durch die in ihren Hütten und Kähnen zurückgelafsnen Geschenke zum Wiederkommen zu bewegen waren. Einige Tage hernach aber kam der Kapitän, da er mit den beiden Herren Forstern und dem Mahler Hodges in einem Boot ausgefahren war, um die Nordseite der Bay genauer zu untersuchen und Zeichnungen aufzunehmen, bey einer kleinen Insel, die eine weit hervorragende Felsenspitze hatte, vorbey, wo sie einen Menschen sehr laut rufen hörten. Diefs bewog sie näher heran zu kommen, und da zeigte sichs, dafs es ein Indianer war, der, mit einer Streitaxt bewaffnet, auf der Felsenspitze stand; und hinter ihm erblickten sie in der Ferne, am Eingang eines Waldes, zwey mit Speren bewaffnete Frauenspersonen. Sie riefen ihm in der Sprache von O-Tahiti (von welcher die Neu-Seeländische nur ein Dialekt ist) freundschaftlich zu, näher zu kommen; er blieb aber unbeweglich auf seine Keule gelehnt stehen, und hielt in dieser Stellung eine lange Rede, die er bey verschiednen Stellen mit grofser Heftigkeit aus-

Digitized by Google

sprach und alsdann auch zugleich die Keule um den Kopf schwenkte. Herr Cook fuhr fort, ihm sein Tayo, harre mai (Freund, komm her) zuzurufen, und ihm zugleich einige Schnupftücher zuzuwerfen; aber ohne Wirkung. Endlich stieg Cook, unbewaffnet und blofs mit einigen Bogen weifsem Papier [2]) in der Hand, auf den Felsen, und reichte dem Wilden das Papier hin. Dieser zitterte nun am ganzen Leibe, nahm zwar das Papier an, verlor aber seine Furcht nicht eher, als bis der Kapitän seine des Indianers Nase mit der seinigen berührte, welches in Neu-Seeland die Art einander zu grüfsen ist. Dieses Merkmahl von Freundschaft machte den Wilden auf einmahl so zahm und zutrauisch, dafs er sogleich den beiden Weibern rief herbeyzukommen. Diefs thaten sie auch ungesäumt, und es erhob sich nun zwischen den Indianern und Herrn Cook und seinen Begleitern eine Unterredung, die um so viel interessanter war, weil — kein Theil den andern recht verstand. Herr Hodges zeichnete indessen ihre Gesichter ab. Der Mann hatte ein ehrliches gefälliges Ansehen, und die eine von den beiden Frauenspersonen, die sie für seine Tochter hielten, sah gar nicht so unangenehm aus, als sich's Herr Forster von einer Neu-Seeländerin vermuthet hatte; die andre hingegen war desto häfslicher, und hatte

2) Denn die weifse Farbe ist auch in Neu-Seeland ein Friedenszeichen, wovon Herr Forster verschiedne Beyspiele anführt.

Digitized by Google

ein ungeheures garstiges Gewächs an der Oberlippe. Sie waren alle olivenfarbig, schwarz und lockicht von Haaren, und am obern Theile des Körpers wohl gebildet; die Beine hingegen aufserordentlich dünne, übel gestaltet und krumm — welches sie in der Folge bey allen andern Neu-Seeländern, die ihnen zu Gesicht kamen, eben so fanden. Man bot den Indianern einige Fische und Enten an, sie warfen solche aber zurück, und gaben zu verstehn, dafs sie daran keinen Mangel hätten. Da die einbrechende Nacht unsre Reisenden zum Abschied nöthigte, sah ihnen der Mann in ernsthafter Stille und mit einer Aufmerksamkeit nach, welche tiefes Nachdenken anzuzeigen schien; das junge Mädchen hingegen, die während ihrer Anwesenheit in einem fort, und mit so geläufiger Zunge als keiner von ihnen je gehört zu haben sich erinnerte, geplaudert hatte, fing nunmehr an zu tanzen, und fuhr fort eben so laut zu seyn als vorher. Des folgenden Tages kehrten sie mit Geschenken von Beilen, Nägeln und andern Sachen zu diesen Indianern zurück. Der Mann begriff nicht nur beym ersten Anblick den vorzüglichen Werth und Gebrauch der Beile und grofsen Nägel, sondern sah auch überhaupt alles mit Gleichgültigkeit an, was ihm keinen Nutzen zu haben schien. Ein Zeichen einer vorzüglichen Sagacität und Beurtheilungskraft: uns dünkt es blofs ein Zeichen, dafs ihm der Gebrauch der Beile und Nägel schon bekannt war. Denn aus allem, was Herr F. von ihm erzählt, ist zu vermuthen, dafs er sich in

Digitized by Google

dieser wilden Gegend blofs als ein Flüchtling aufhielt, der vor seinen Feinden sonst nirgends sicher war. Sie lernten bey diesem Besuche seine ganze Familie kennen, die aus zwey Frauen (worunter die mit dem Gewächs an der Lippe war) dem obgedachten jungen Mädchen, einem Knaben von etwa funfzehn Jahren, und drey kleinen Kindern bestand, wovon das jüngste noch an der Brust lag. Es wäre zu wünschen, dafs unser Filosof diese kleinen Kinder werth geachtet hätte, sie genauer zu besehen; wäre es auch nur gewesen, um uns deutlicher zu machen, ob die Ungestalt der Neu-Seeländer an den Schenkeln, Knieen und Beinen ein Werk der Natur oder zufälliger Umstände sey. Sie gingen mit diesen Indianern nach ihrer Wohnung, die wenige Schritte im Walde lag, und aus zwey Hütten von der simpelsten und primitivsten Bauart bestand. Denn es waren blofs etliche pyramidenförmig in der Spitze zusammengelehnte Stangen, mit Blättern ihrer Flachspflanze und drüberher mit Baumrinde gedeekt. Um die Geschenke des Herrn Cook zu erwiedern, liefsen sie sichs etliche Streitäxte kosten; von den Speeren, die ihnen das Unentbehrlichste scheinen mochten, wollten sie keinen abgeben. Die zwischen dieser indianischen Familie und unsern Seefahrern angefangne Freundschaft wurde durch verschiedne Besuche und Gegenbesuche fortgesetzt: sie konnten es aber, ungeachtet einer ihrer Seesoldaten ziemlich viel von der Landessprache verstehen wollte, nie bis zu einer mündlichen Unterredung bringen, weil diese Familie eine besonders harte und unver-

Digitized by Google

ständliche Aussprache hatte. Vielleicht war es ein besonderer Dialekt, der in einer Gegend gesprochen wurde, wohin Herr Cook auf seiner ersten Reise nicht gekommen war, und wo das Haupt dieser Familie vor der Revoluzion, die vielleicht seine Horde zerstört und ihn selbst in diese kleine Insel am wildesten und unbewohntesten Ende des Landes zu flüchten gezwungen, eine angesehene Person oder gar einen Anführer vorgestellt hatte. Vielleicht hatten die Feinde seines Hippäh, oder seiner Horde, den über sie erlangten Sieg den Beilen und Nägeln zu danken, die sie bey Cooks erstem Aufenthalt in Neu-Seeland bekommen; und so erklärte sich dann auf eine ganz natürliche Art sowohl sein oben bemerktes nachdenkendes Wesen, als der Werth, den er sogleich beym ersten Anblick auf Beile und Nägel zu setzen schien. Ein Umstand, der die Vermuthung, dafs dieser Neu-Seeländer kein gemeiner Mann gewesen, wahrscheinlicher macht, scheint dasjenige zu seyn, was Herr F. bey Gelegenheit eines Besuchs den er auf dem Schiffe ablegte, von seiner natürlichen Unerschrockenheit erzählte: da er nehmlich, wie er ihre Leute schiefsen sah, Lust bekam es auch zu versuchen; und ungeachtet das junge Mädchen, seine vermeinte Tochter, ihn fufsfällig mit den gröfsten Zeichen der Angst davon abzuhalten suchte, das Gewehr drey oder viermahl hinter einander abfeuerte, ohne einige Furcht blicken zu lassen. Auch von diesem Mädchen, das er damahls ganz allein mit sich auf das Schiff genommen hatte, und das, so wie er selbst, mit einem Sper bewaffnet war, erzählt

Digitized by Google

uns der Verfasser einen merkwürdigen Zug. Sie hatte, verschiedne Tage zuvor, als unsre Reisenden zu ihnen an ihr Ufer hinübergekommen waren, eine besondre Neigung und Zudringlichkeit zu einem jungen Matrosen gezeigt, den sie, ihrem Betragen nach, für eine Person ihres Geschlechts zu halten schien; nachher aber wollte sie ihm, ohne dafs man eine andre Ursache errathen konnte, als dafs er sich vielleicht einige Freyheiten bey ihr herausgenommen, nie wieder erlauben ihr nahe zu kommen. An Menschen, mit denen man nicht reden kann, wird alles zu Räthsel. Was unsre obige Vermuthung am meisten zu bekräftigen scheint, ist diefs, dafs diese Familie mit allen von den Europäern empfangenen Geschenken eines Morgens, in Abwesenheit des Kapitän Cook, auf einmahl unsichtbar wurde. Der Mann (sagte das Schiffsvolk) hätte bey seinem Abzug durch Zeichen zu verstehen gegeben, er wolle aufs Todtschlagen ausgehen, und dazu die Beile gebrauchen. Vermuthlich glaubte er sich nun im Stande, seine zerstreuten Anhänger wieder zusammen zu bringen, sie vortheilhafter zu bewaffnen, und solchergestalt wieder die Oberhand über seine Feinde zu erhalten.

Aufser dieser Familie kamen unsern Abenteurern nur wenige andre Eingeborne zu verschiednen Zeiten und an verschiednen Orten zu Gesichte, so dafs die ganze Bevölkerung der Dusky-Bay sich vielleicht nicht über drey oder vier Familien erstreckte. Ungeachtet dieser geringen Anzahl, schienen diese Indianer den Gedanken „dafs sie sich verkriechen müfs-

ten " nicht ertragen zu können; wenigstens verstekken sie sich nicht, ohne vorher versucht zu haben, ob sie mit den Fremden in Verbindung kommen, und erfahren können, wie sie gesinnt sind. Bey der Menge von Inseln und Buchten, und der dicken Wälder wegen, die es hier giebt, würde es uns (sagt Herr F.) unmöglich gewesen seyn, die Familie ausfündig zu machen, die wir auf der kleinen Insel sahen, wenn sie sich nicht selbst entdeckt und die ersten Schritte zur Bekanntschaft gethan hätte. Auch würden wir diese Bucht hier (diejenige wo sie noch mit zwey oder drey Familien bekannt wurden) verlassen haben, ohne zu wissen dafs sie bewohnt sey, wenn die Einwohner bey Abfeurung unsers Gewehrs uns nicht zugerufen hätten. In beyden Fällen liefsen sie, meines Erachtens, eine offenherzige Dreistigkeit und Ehrlichkeit blicken, die ihrem Karakter zur Empfehlung gereicht; denn hätte selbiger die mindeste Beymischung von heimtückischem Wesen gehabt, so würden sie (was ihnen sehr leicht gewesen wäre) gesucht haben uns unversehens zu überfallen. u. s. w. In der That läfst sich aus allem, was man uns von den Neu-Seeländern meldet, der Schlufs ziehen, dafs eine Anlage in ihnen liegt, aus welcher durch Kultur eine sehr edle Art von Menschen werden könnte. Indessen wissen wir doch von ihren dermaligen Sitten und Gebräuchen unsern verfeinerten Landesleuten kaum etwas anders zur Nachahmung anzupreisen, als die Mode einander mit, Berührung der Nasen zu grüfsen, oder, wie es die

Digitized by Google

Englischen Matrosen nennen, einander zu nasen; und wir können nicht umhin, anstatt des minder ehrerbietigen und allzuvertraulichen Küssens (welches überdiefs zuweilen noch andre Unbequemlichkeiten hat) die Einführung des Nasens, beym Grüfsen und Abschiednehmen, in Vorschlag zu bringen.

Eh wir Dusky-Bay verlassen, sey uns erlaubt noch ein Gemählde von derjenigen Art, worin unser Verfasser ein Meister ist, auszuziehen, das die Veränderung betrifft, die ein einziges Europäisches Schiff in wenigen Tagen in der Gestalt dieses wilden Heiligthums der Natur hervor brachte. Ein Gemählde, das uns dadurch um so viel lieber wird, weil es, beynahe sollte man denken, ohne Absicht des Verfassers, ein wahres Bild der grofsen menschlichen *Vanitas Vanitatum*, und gleichsam ein kurzer Auszug ist der ganzen Geschichte unserer hochgerühmten Künste und des ewigen Entstehens und Verschwindens aller Werke, womit Menschenwitz und Menschenhände den Erdboden zieren und — verunzieren.

„Die Vorzüge einer civilisierten Verfassung über den rohen Zustand des Menschen fielen durch nichts deutlicher in die Augen (sagt unser Verfasser) als durch die Veränderung und Verbesserungen, die auf dieser Stelle (die sie nun im Begriff waren wieder zu verlassen) vorgenommen worden waren. In wenig Tagen hatte eine geringe Anzahl unsrer Leute das Holz von mehr als einem Morgen Landes weggeschafft, welches funfzig Neu-Seeländer mit ihren

Digitized by Google

steinernen Werkzeugen in drey Monaten nicht würden zu Stande gebracht haben. Den öden wilden Fleck, wo sonst unzählbare Pflanzen sich selbst überlassen wuchsen und wieder vergingen, hatten wir zu einer lebendigen Gegend umgeschaffen, in welcher 120 Mann unablässig auf verschiedene Weise beschäftigt waren:

quales apes aestate nova etc. Virgil. 3)

Wir fällten Zimmerholz, das ohne Uns durch Zeit und Alter umgefallen wäre und verfault seyn würde, und unsre Bretschneider sägten Planken daraus, oder es ward zu Brennholz gehauen. Hier, an einem rauschenden Bache, dem wir einen bequemern Ausfluſs in die See verschafften, stand die Arbeit unsrer Böttcher, ganze Reihen von neuen oder ausgebesserten Fässern, um mit Wasser gefüllt zu werden. Dort dampfte ein groſser Kessel, in welchem aus inländischen bisher nicht geachteten Pflanzen ein gesundes Getränke für unsre Arbeiter gebrauet wurde. Ohnweit davon kochten unsre Leute vortreffliche Fische für ihre Kameraden, die zum Theil an den Aussenseiten und Masten des Schiffes arbeiteten, um solches zu reinigen, zu kalfatern und des Tauwerk wieder in Stand zu setzen. So verschiedne Geschäfte belebten die Scene und lieſsen sich mit mannigfalti-

3) Das Gleichniſs thut hier unstreitig das Beste — und beweist am Ende doch, daſs die Menschen, um das Gemählde ihrer künstlichen Geschäftigkeit zu verschönern, der Natur die Farben abborgen müssen.

Digitized by Google

gem Geräusche hören, indefs der benachbarte Berg von den abgemefsnen Schlägen der Schmiedehämmer laut wiederhallte. Selbst die schönen Künste blühten in dieser neuen Kolonie auf. Ein Anfänger in der Kunst zeichnete hier in seinem Noviziat die verschiednen Thiere und Pflanzen dieser unbesuchten Wälder; die romantischen Prospekte des wilden rauhen Landes hingegen standen mit den glühenden Farben der Schöpfung geschildert da, und die Natur verwunderte sich gleichsam, auf des Künstlers Staffeley so richtig nachgeahmt zu erscheinen. Auch die höhern Wissenschaften hatte diese wilde Einöde mit ihrer Gegenwart beehrt. Mitten unter den mechanischen Werkstätten ragte eine Sternwarte empor, die mit den besten Instrumenten versehen war, durch welchen der Sternkundigen wachender Fleifs den Gang der Gestirne beobachteten. Die Pflanzen, die der Boden hervorbrachte, und die Wunder des Thierreichs in Wäldern und Seen beschäftigten die Weltweisen, deren Stunden bestimmt waren, ihren Unterschied und Nutzen auszuspähen. Kurz, überall, wo wir nur hin blickten, sah man die Künste aufblühen, und die Wissenschaften tagten in einem Lande, das bis jetzt noch eine lange Nacht von Unwissenheit und Barbarey bedeckt hatte. — Allein diefs schöne Bild der erhöhten Menschheit und Natur war von keiner Dauer. Gleich einem Meteor verschwand es fast so geschwind als es entstanden war. Wir brachten unsre Instrumente und Werkzeuge wieder zu Schiffe, und liefsen kein Merkmahl unsers Hier-

Digitized by Google

seyns, als ein Stück Land, das von Holz entblöſst war. Zwar hatten wir eine Menge von Europäischem Gartengesäme der besten Art daselbst ausgestreut; allein das Unkraut umher wird jede nützliche Pflanze bald genug wieder ersticken, und in wenig Jahren wird der Ort unsers Aufenthalts nicht mehr zu kennen, sondern zu dem ursprünglichen chaotischen Zustande des Landes wieder herabgesunken seyn. *Sic transit gloria mundi!* Augenblicke oder Jahrhunderte der Kultur machen in Betracht der vernichtenden Zukunft keinen merklichen Unterschied."

Den 5ten May 1773 segelten unsre Abenteurer aus Dusky-Bay in Neu-Seeland nach dem aus Kapitän Cooks erster Reise bekannten Charlotten-Sund, wo sie den 18ten anlangten, und die nicht mehr gehoffte Freude hatten, die Adventure, von der sie den 8ten Januar während eines ausserordentlichen Nebels getrennt worden waren, wieder zu finden. Sie hielten sich nicht länger hier auf, als vonnöthen war, um beide Schiffe wieder segelfertig zu machen.

Das meiste, was Herr F. während dieses kurzen Aufenthalts von den Einwohnern dieses merkwürdigen Landes wahrgenommen, bestätiget das Gute, was im 9ten Hauptstück des III Bandes des Hawkesworthischen Werkes von ihnen gesagt wird.

So nachtheilig eine gröſsere Kultur und Bekanntschaft mit unsern Künsten und feinern Bedürfnissen den glücklichen, nichts bedürfenden Lieblingskindern

Digitized by Google

der Natur, in O-Tahiti und den übrigen Gesellschafts-Inseln, aller Wahrscheinlichkeit nach seyn möchte: so viel hätten hingegen die Neu-Seeländer dabey zu gewinnen, gegen welche sich die Natur so karg erwiesen hat, dafs sie sich, ohne Hülfe unsrer Künste und Einrichtungen, unmöglich jemahls aus ihrem armseligen Zustande empor arbeiten können. Denn eben dieser allzu dürftige Zustand scheint die einzige, aber ohne fremde Beyhülfe unüberwindliche Ursache zu seyn, warum diefs Volk, in welchem so viel herrliche Kräfte und Fähigkeiten zu schlummern scheinen, nie zur Entwickelung derselben gelangen wird, so lange es sich selbst überlassen bleibt. Es ist wirklich ein trauriger Anblick, wenn wir ein Volk, das sich, unter günstigern Umständen, und mit den gehörigen Hülfsmitteln, in wenigen Jahrhunderten vielleicht zu etwas Besserm als Spartaner und Römer ausbilden könnte, durch die blofse Schwierigkeit ihr Leben zu erhalten, genöthigt sehen, sich selbst unter einander aufzureiben, und gerade durch die daher entstehende Entvölkerung ihres Landes, und Trennung der Einwohner in lauter sehr kleine, in ewigem Kriege unter einander lebende Gesellschaften, die Möglichkeit eines glücklichern Zustandes sich selbst immer an der Wurzel abzuschneiden. Was die Erfahrung längst als eine grofse Wahrheit bestätigt hat, dafs Noth und Dürftigkeit auch die edelsten Naturen endlich zusammendrückt, abwürdiget, kleinmüthig, mifstrauisch und der niedrigsten Handlungen fähig macht, zeigt sich vielleicht nirgends

in einem stärkern Licht als unter den Indianern von Neu-Seeland. Von Natur herzhaft, unerschrocken, grofsmüthig und zutraulich, macht sie das Gefühl ihrer Schwäche feig, mifstrauisch und menschenscheu. Sie scheinen den Werth der friedsamen häuslichen Glückseligkeit so stark zu fühlen als irgend ein Volk in der Welt, und leben immer unsicher, in einem ewigen Hobbesianischen Kriegsstande. Ihr Herz ist offen, treu, dankbar, gefühlvoll für Ehre und Schmach, mit einem Wort, edel und menschlich — und sie sind Menschenfresser. Ungeachtet ihre sittlichen Gefühle nicht zu deutlichen Begriffen und zusammenhangenden Grundsätzen entwickelt seyn können, so glaubt man doch, selbst durch die Hülle der höchst unvollkommnen Nachrichten, die uns unsre Europäischen Abenteurer von ihnen geben können, das Selbstgefühl einer edlern Natur durchscheinen zu sehen, die unwillig darüber ist, sich durch die Noth erniedriget zu sehen, zu thun oder zu leiden was eines Menschen unwürdig ist. Der unendliche Nutzen, den ihnen in ihrem armseligen Zustande das Europäische Eisenwerk, Beile, Messer, grofse Nägel und dergleichen schaffen können, setzt zwar ihre erregte Begierlichkeit der Verführung unsrer Seefahrer aus; sie geben, um dieses Gewinstes willen, 4) ihre Schwestern und Töchter Preis; aber man sieht dafs sie es ungern thun, und

4) Mann vergesse gleichwohl nicht, dafs ein paar grofse Nägel für eine Neu-Seeländerin wenigstens eine eben so grofse Versuchung sind, als eine Riviere von Diamanten für eine hübsche Putzmacherin in Paris oder London.

Digitized by Google

nichts kann sie dahin bringen, auch ihre verheiratheten Frauen der Entehrung zu überlassen; und Herr Forster (der überhaupt nicht dazu gestimmt scheint, die Neu-Seeländer in einem verschönernden Lichte zu sehen) gesteht, dafs, auch unter jenen Weibsbildern, manche nicht anders als mit dem äussersten Widerwillen, und durch ihre eigenen Verwandten gezwungen, dahin zu bringen gewesen, „sich den Begierden solcher Kerle Preis zu geben, die ohne Empfindung ihre Thränen sehen und ihre Wehklagen hören konnten.“

Die empfindsame Anmerkung, welche Herr F. bey dieser Gelegenheit macht, über den moralischen Schaden, womit die Neu-Seeländer die wenigen Vortheile, so sie von dem Besuch der Engländischen Seefahrer gezogen, bezahlen müfsten, ist nur zu sehr gegründet — und, wenn wir uns nicht sehr irren, kann das ihnen dadurch zugefügte Unrecht auf keine andre Weise vergütet werden, als dafs man sich ein ernstliches Geschäfte daraus mache, sie nun völlig zu polizieren, und ihnen, da sie doch einmahl etwas von unsern gefährlichen Gaben gekostet haben, lieber vollends Alles gebe — die ganze Büchse der Pandora, mit allem Guten und Bösen, was sie enthält. In ihren Umständen haben sie nichts mehr dabey zu verlieren, hingegen sehr viel zu gewinnen. Aber, was ficht die Europäer der Zustand eines armen rohen Volkes am Ende der Welt an, bey dem nichts zu hohlen ist, als, wenn's hoch kommt, Mastbäume und ein paar Raritäten für Kunst- und Naturalien-Kabi-

Digitized by Google

nette, deren man um eine Hand voll Nägel genug von ihnen haben kann?

Wir eilen mit unsern Argonauten nach diesem berühmten O-Tahiti, [5]) welches seit der ersten Nachricht, die uns Herr von Bougainville davon gegeben, eine Art von Schlaraffenland, oder *Pais de Cocagne* für unsre Europäer geworden ist — nach dieser glücklichen Insel, wo wir mit Recht so erstaunt sind, unsre Lieblingsträume von Arkadischer Unschuld, Einfalt, Ruhe, und kummerfreyem Wohlleben eines Volkes, das in ewiger, unbesorgter, lieblicher Kindheit an den Brüsten der Natur hängt — realisiert zu sehen — nach dieser Insel, wo der weniger dichtrische Menschenforscher selbst, so unbefriedigend er alle bisherige Nachrichten von ihren Bewohnern findet, doch immer genug sieht, um nach einer genauen vollständigen, durchaus wahren Kenntnifs derselben, lüstern zu werden. Was uns Herr F. nach einem blofs vierzehntägigen Aufenthalt davon saget und sagen kann, ist zwar ein blofser Nachtrag zu dem ausführlichern Bericht, den wir dem Herrn von Bougainville und dem Beschreiber der ersten Reise des Kapitän Cook zu danken haben. Denn Herr Forster wollte nichts wiederhohlen, was man dort schon gelesen hat — aber unterhaltend und schätzbar ist dieser Nachtrag durch viele kleine Anekdoten, und indi-

5) So mufs man, wie Herr F. ausdrücklich bemerkt, den Nahmen dieser Insel im Deutschen aussprechen und schreiben.

Digitized by Google

viduelle Züge, die uns diesen holden Geschöpfen, in denen wir die Natur sich verjüngern und das kindliche Alter der Menschheit wiederkehren sehen, näher bringen und die dem Weisen unendlich willkommener sind, als abgezogene Resultate, studierte Hypothesen und idealisierte Abbildungen oder vielmehr Vorspieglungen, womit wir uns so oft, anstatt echter Geschichtserzählungen und lebendiger Bilder, abspeisen lassen müssen.

„Ein Morgen war's! (singt Herr Forster im höhern Ton) schöner hat ihn schwerlich je ein Dichter beschrieben, 6) an welchem wir die Insel O-Tahiti zwey Meilen vor uns sahen. Der Ostwind, der uns bis hieher begleitet, hatte sich geleget; ein vom Lande wehendes Lüftchen führte uns die erfrischendsten und herrlichsten Wohlgerüche entgegen, und kräuselte die Fläche der See. Waldgekrönte Berge erhoben ihre stolzen Gipfel in mancherley majestätischen Gestalten und glühten im ersten Morgenstrahl der Sonne. Unterhalb denselben erblickte das Auge Reihen von niedrigern sanft abhängenden Hügeln, die, den Bergen gleich, mit Waldungen bedeckt und mit verschiedenem Grün und herbstlichem Braun schattieret waren. Vor diesen her lag die Ebne, von tragbaren Brotfruchtbäumen und unzähl-

6) Herr Forster, (damahls noch ein sehr junger Mann) war noch ganz voll von seinen Dichtern, und bedachte wohl nicht, als er diese Zeile hinschrieb, dafs seine Dichter sich glücklich geachtet haben würden, einen solchen Morgen, wie ihm hier zu Theil ward, wirklich zu sehen — und dafs die Einbildungskraft in solchen Dingen immer unter der Natur bleibt.

Digitized by Google

baren Palmen beschattet, deren königliche Wipfel weit über jene hervorragten. Noch erschien alles im tiefsten Schlaf; kaum tagte der Morgen, und stille Schatten schwebten noch auf der Landschaft dahin. Allmählich aber konnte man unter den Bäumen eine Menge von Häusern unterscheiden, und Kanots, die auf dem sandigen Strand herauf gezogen waren. Eine halbe Meile vom Ufer lief eine Reihe niedriger Klippen parallel mit dem Lande hin, und über diese brach sich die See in schäumender Brandung; hinter ihnen aber war das Wasser spiegelglatt, und versprach den sichersten Ankerplatz. Nunmehr fing die Sonne an, die Ebene zu beleuchten. Die Einwohner erwachten, und die Aussicht begann zu leben."

Kaum ward das Schiff bemerkt, so eilte alles dem Strande zu, und einige Kähne stiefsen ab, um die Neuangekommenen mit Darbietung eines grünen Pisang-Schosses und häufigem Zuruf des Worts Tayo (Freund) zu begrüfsen und sich ihrer Freundschaft zu versichern. Der grüne Pisangzweig wurde auf ihr Verlangen an das Tauwerk des Hauptmasts befestiget, wo er von jedermann gesehen werden konnte, und das Zutrauen der Insulaner zu den Fremden unverletzlich befestigte. Die zuerst herbeygekommnen kehrten zu den ihrigen ans Land zurück, und bald war das ganze Ufer mit Menschen bedeckt. Das Schiff sah sich in kurzer Zeit von einigen hundert Kähnen umgeben, in jedem zwey, drey bis vier Mann; alle, zum Beweis ihres ganz argwohnlosen Vertrauens, unbewaffnet. Von allen Seiten her erschallte das süfse freundschaftliche Tayo, und wurde

Digitized by Google

von den Neuangekommenen so gut erwiedert als sie konnten und wufsten.

Mich, ich gesteh es unverhohlen, wenn ich mir den Kontrast denke zwischen der offnen, warmen, kunstlosen Gutherzigkeit dieser Kinder der Natur, und aller der Freundlichkeit und Gutartigkeit, deren ein Schiff voll — Engländischer Seeleute fähig ist — mich wandelt dabey ein Schauder an; und es ist mir ungefähr eben so dabey zu Muthe, als wenn ich einen Zieraffen von einer wohldressierten und auf ihre Kunst einstudierten Französischen Gouvernante einem holden deutschen Mädchen von dritthalb Jahren liebkosen sehe.

Herr Forster fing sogleich an, durch die Kajütenfenster mit seinen neuen Freunden — um Naturalien zu handeln. In einer halben Stunde hatte er schon etliche Vögel und eine Menge Fische. Die Farben der letzten waren, so lange sie lebten, von ausnehmender Schönheit; daher Herr Forster auch sogleich diesen Morgen dazu anwendete, sie zu zeichnen und die hellen Farben aufzulegen, eh sie mit dem Leben verschwanden. — Ich bemerke diesen Umstand nicht um Herrn Forster zu tadeln; er war nun einmahl ein Naturalienforscher und Sammler; Vögel, Fische und Pflanzen nach der Natur abzuzeichnen, war ein wesentlicher Theil seiner Bestimmung und Pflicht. Ich bedaure nur, dafs bey einer solchen Reise nicht auch einmahl einer bestellt wird, der keine andere Pflicht

Digitized by Google

noch Bestimmung hat, als die neuen Menschen die ihm vorkommen, zu erforschen und nach dem Leben abzuzeichnen. Menschen sind doch wohl auch Naturalien, was auch die königliche Gesellschaft zu London davon denken mag.

Indessen liefs Herr Forster gleichwohl die Menschen nicht ganz aus der Acht, und was er von ihnen sagt, bestätigt den liebenswürdigen Karakter, der den Einwohnern der Societäts-Inseln von allen Europäern, die zu ihnen gekommen, beygelegt wird, und sie von allen Völkern der Welt unterscheidet. Die Leute, die uns umgaben, sagt er, hatten so viel Sanftes in ihren Gesichtszügen als Gefälliges in ihrem Betragen — Es dauerte nicht lange, so kamen verschiedene dieser guten Leute am Bord. Das ungewöhnlich sanfte Wesen, der Hauptzug ihres Nazionalkarakters, leuchtete sogleich aus allen ihren Geberden und Handlungen hervor. Die äufseren Merkmahle, wodurch sie uns ihre Zuneigung zu erkennen zu geben suchten, waren von verschiedener Art; einige ergriffen unsre Hände, andre lehnten sich auf unsre Schultern, noch andre umarmten uns. Zu gleicher Zeit bewunderten sie die weifse Farbe unsrer Haut, und schoben uns zuweilen die Kleider von der Brust, als ob sie sich erst überzeugen wollten, dafs wir eben so beschaffen wären, als sie.

Man erinnere sich aus Bougainville's und D. Hawkesworths Nachrichten, dafs eben diese so ungemein sanften Menschen die empfindlichsten Geschöpfe von der Welt sind: dafs es ihnen nicht an

Digitized by Google

Muth fehlt Beleidigungen zu rächen, dafs sie mit ihren Waffen sehr wohl umzugehen wissen, und mit einigen Völkerschaften benachbarter Inseln in beständiger Fehde leben. Ihre Sanftheit und Güte ist also nicht flegmatische Schwäche. Diese höchste Sanftheit, mit so reitzbaren Sinnen, solchem Feuer der Leidenschaften, so viel Herz und Unerschrockenheit, macht zusammen den schönsten, menschlichsten Geschlechtskarakter aus, den ich — der die weite Welt nur aus Büchern kennt — in allen Zeiten und Strichen des Erdbodens jemahls gefunden habe.

Hundertmahl, wenn ich die unaussprechliche Liebenswürdigkeit der menschlichen Natur im zweyten und dritten Jahre der Kindheit — diese so wunderbar angenehme und reitzvolle Komposizion von Unwissenheit und Neugierde, Sorglosigkeit und Aufmerksamkeit, Liebe und Selbstheit, traulicher Gutherzigkeit und äufserster Zornfähigkeit, Nachgiebigkeit und Eigensinn, Schlauheit und Einfalt; diese offne Unbefangenheit der Seele; dieses Aufdämmern der Vernunft aus dem dunkeln Gewirr des Gefühls; diese zarte Beweglichkeit aller Sinne; diese lautre Reinheit jedes Naturtriebs, diese Wahrheit und Innigkeit aller Begierden, Zuneigungen und Bewegungen des Herzens, in Lust und Schmerz, Freude und Betrübnifs, Liebe und Hafs; diese glückliche Geneigtheit, alles Übel, sogleich wie es

Digitized by Google

nicht mehr gegenwärtig gefühlt wird, alle Beleidigungen im Moment, wie sie aufhören, wieder zu vergessen; diese reine Stimmung aller Saiten des Gefühls zu Allem in der Natur, was Beziehung auf sie hat; diese beständige Aufgelegtheit sich zu freuen, zu genieſsen; dieses ewige Leben im Augenblick, diese gänzliche Verschlossenheit für die Zukunft; dieſs nichts Böses wollen, nichts Böses ahnen — wenn ich, sag' ich, das alles, in der so unbeschreiblich feinen und lieblichen Mischung, wie es in den ersten Jahren des kindischen Lebens sich äuſsert, sahe, und es zu einer Zeit sah, da — noch von keinem O-Tahiti die Rede war — wie oft dacht ich dann: was für Geschöpfe wären wir, wenn wir zur Blüthe und Kraft des Jünglingsalters heranwachsen, und die Vollkommenheit unsrer Natur erreichen könnten, ohne von allem, was die Kindheit so liebenswürdig, so glücklich macht, mehr zu verlieren, als, vermöge der absoluten Nothwendigkeit der Sache verloren gehen muſs, wenn Dämmerung zum Morgen, und Knospe zur Blume wird!

Ich weiſs, wenn ich wieder kalt bin, so gut als ein anderer, in welche Klasse ein solcher Wunsch gehört, und was mir jeder hochgelehrte Knabe, der so eben seinen Kursus von Logik, Metafysik, Moral, Dogmatik, u. s. f. absolviert hat, dagegen einwenden kann — Aber ich freue mich doch, zu denken, daſs wenigstens der beste und glücklichste Theil der Bewohner der Gesellschaftsinseln lebendige

Digitized by Google

Beweise sind, dafs die Natur in einigen kleinen Inselchen der Südsee gewisser Mafsen wirklich gemacht hat, was bey mir und andern ehrlichen Wünschern und Träumern blofser Wunsch und Traum der freundlichen Einbildung war. — Freylich geht etwas, und ziemlich viel davon ab, dafs Wirklichkeit je so schön, so glänzend, so erwünscht sey als was Fee Mab mit einem Schlag ihres Mohnstengels vor unserm innern Sinn vorbeyzaubert. Die Kinder von O-Tahiti sind freylich keine Halbengel aus einer idealischen Unschuldswelt — Aber, so wie sie sind, wer ist der Mensch, der sie nicht lieben mufs? Wo die gute Seele, die sich nicht zu ihnen wünscht?

Herr Forster war kaum in O-Tahiti angekommen, als er schon die Wirkungen der leutseligen und gefälligen Gemüthsart der Einwohner erfuhr. „Da sie merkten, sagt er, dafs wir Lust hätten ihre Sprache zu lernen, weil wir uns nach den Benennungen der gewöhnlichsten Gegenstände erkundigten, oder sie aus den Wörterbüchern voriger Reisenden hersagten: so gaben sie sich viele Mühe uns zu unterrichten, und freuten sich, wenn wir die rechte Aussprache eines Wortes treffen konnten.“ — Herr Forster setzt verschiedenes, was jedoch aus seinen Vorgängern schon bekannt war, zum Lobe dieser Sprache hinzu. Sie besteht aus lauter reinen Sylben, und hat noch viel weniger Mitlauter als die Griechische; sie ist

Digitized by Google

noch singbarer als die Italiänische, oder vielmehr sie ist an sich selbst schon Gesang. — Auch erinnert er ausdrücklich, dafs der wahre Nahme dieser Insel nicht Otaheite (wie die Engländer ihn schreiben und aussprechen) sondern O-Tahiti sey, und dafs also, da die Vorsylben O und E Artikel sind, Herr von Bougainville den wahren Nahmen, Tahiti richtig angegeben; nur dafs die Einwohner es mit einer leichten Aspirazion, ungefehr wie Tahiti aussprechen.

Bougainville, in dessen Ausdrücken von dieser Zauberinsel und ihren Bewohnern man Schwärmerey einer verschönernden Imaginazion vermuthete, hat nicht zu viel gesagt, wenn er jene als ein Paradies, und diese als glückliche Geschöpfe beschreibt. Herr Forster fühlte es gerade eben so, und die Gemählde, die er davon macht, sind sehr geschickt, auch uns etwas von seinem Genusse mitzutheilen. — „Ungeachtet, der späten Jahrszeit wegen, Laub und Gras schon durchgehens mit herbstlichem Braun gefärbt war, so bemerkten wir doch bald, dafs diese Gegenden in der Nähe nichts von ihren Reitzen verlören. — Wir befanden uns in einem Walde von Brotfruchtbäumen, auf denen aber bey dieser Jahrszeit keine Früchte mehr waren; und beym Ausgang des Gehölzes sahen wir einen schmalen von Gras entblöfsten Fufspfad vor uns, vermittelst dessen wir bald zu verschiednen Wohnungen gelangten, die unter mancherley Buschwerk halb versteckt lagen. Hohe Kokospalmen ragten weit über die andern Bäume empor, und neigten ihre

Digitized by Google

hängenden Wipfel auf allen Seiten gegen einander hin. Der Pisang prangte mit seinen schönen breiten Blättern, und zum Theil auch noch mit einzelnen traubenförmigen Früchten. Eine schattenreiche Art von Bäumen, mit dunkelgrünem Laube, trug goldgelbe Äpfel, die den würzhaften Geschmack und Saft der Ananas hatten. Der Zwischenraum war bald mit jungen Chinesischen Maulbeerbäumen 7) bepflanzt, deren Rinde von den Einwohnern zu Verfertigung der hiesigen Zeuge gebraucht wird, bald mit verschiednen Arten von Arum- und Zehrwurzeln, mit Yams, Zuckerrohr und andern nutzbaren Pflanzen besetzt. Die Wohnungen der Indianer lagen einzeln, jedoch ziemlich dicht neben einander, im Schatten der Brotfruchtbäume, auf der Ebne umher, und waren mit mancherley wohlriechenden Stauden umpflanzt. Die einfache Bauart und die Reinlichkeit derselben stimmte mit der kunstlosen Schönheit des um sie herliegenden Waldes überaus gut zusammen. — Sie bestanden mehrentheils nur aus einem Dach, das auf etlichen Pfosten ruhte, und pflegten übrigens an allen Seiten offen und ohne Wände zu seyn — (glücklicher Beweis, dafs die Einwohner weder Schirm vor der Ungunst der Witterung und des Klima, noch die mindeste Verwahrung gegen einander selbst vonnöthen haben!) — Vor jeder Hütte sah man eine kleine

7) *Morus Papyrifera.*

Digitized by Google

Gruppe von Leuten, die sich ins weiche Gras gelagert hatten, oder mit kreuzweis über einander geschlagenen Beinen beysammen saſsen, und ihre glücklichen Stunden entweder verplauderten oder ausruhten. Einige standen bey unsrer Annäherung auf, und folgten dem Haufen, der mit uns ging; viele aber, besonders Leute von reiferem Alter, blieben unverrückt sitzen, und begnügten sich uns im Vorübergehen ein freundschaftliches Tayo zuzurufen. Da unsre Begleiter gewahr wurden, daſs wir Pflanzen sammelten, so waren sie emsig dieselben Sorten zu pflücken und herbey zu bringen, die sie von uns hatten abbrechen sehen. Es gab auch in diesen Plantagen in der That eine Menge von allerhand wilden Arten, die untereinander in jener schönen Unordnung aufsproſsten, die über das steife Putzwerk künstlicher Gärten immer unendlich erhaben ist. — Vornehmlich fanden wir verschiedene Grasarten die, ohnerachtet sie zärter und feiner als unsre nördlichen waren, dennoch, weil sie im Schatten wuchsen, ein sehr frisches Ansehen hatten und einen weichen Rasen ausmachten. Sie dienten zugleich das Erdreich feucht zu erhalten, und solchergestalt den Bäumen Nahrung zu verschaffen, die auch ihrer Seits im vortrefflichsten Stande waren. Mancherley kleine Vögel wohnten in ihren Zweigen und sangen sehr angenehm, dem Wahn zu Trotz, den man in Europa hegt, als ob es den Vögeln in den heiſsen Ländern an harmonischen Stimmen fehle. In den Gipfeln der höchsten Kokosbäume pflegte sich eine Art kleiner

Digitized by Google

schöner saphirblauer Papagayen aufzuhalten, und eine grünliche Art mit rothen Flecken sah man häufig unter den Pisangbäumen. — Ein Eisvogel von dunkelgrünem Gefieder und rings um den weifsen Hals mit einem ringförmigen grünen Streif gezeichnet, ein grofser Kuckuk, und verschiedene Arten von Tauben hüpften fröhlich auf den Zweigen herum, indefs ein bläulicher Reiger gravitätisch am Seeufer einhertrat, um Muscheln, Schnecken und Würmer aufzulesen. Ein schöner Bach, der über ein Bette von Kieseln rollte, kam in schlängelndem Lauf das schmale Thal herab, und füllte beym Ausflufs in die See unsre Fässer mit silberhellem Wasser." — Ich besorge nicht, dafs meine Leser diese ausgeschriebene Stelle zu lang finden werden. Solche individuelle Gemählde geben eine lebendigere Vorstellung als allgemeine Beschreibungen; und wem mufs es nicht angenehm seyn, zu sehen, mit welcher Liebe die Natur an der Wiege ihrer Schoofskinder gearbeitet hat?

Desto verdriefslicher ist gleich darauf zu lesen, wie der Kapitän Cook, vermuthlich in einem Anstofs übler Seemännischer Laune, fähig war, um eines sogenannten Diebstahls willen, dessen sich einer von den beiden Söhnen ihres bisherigen Begleiters O-Pue, von seiner kindischen Begierlichkeit verleitet, schuldig gemacht hatte, d. i. um einer Beleidigung willen, die in O-Tahiti gar keine Beleidigung war, den Frieden dieser glücklichen Wohnungen zu

Digitized by Google

stören, und die trauliche Sorglosigkeit dieses Volks von Kindern durch Flintenkugeln und Vierpfünder zu schrecken. O ihr hassenswürdigen Europäer mit euerm zur Unzeit angebrachten Puffendorf! — „Was? (wendet man ein) man hatte dem Kerl schon unentgeltlich eine Menge Sachen gegeben, und er hat noch die Unverschämtheit, die Gesetze der Gastfreyheit auf eine so häfsliche Art zu übertreten“ und — ein Messer und einen zinnernen Löffel zu mausen! War es bey solcher Bewandtnifs des Herrn Kapitäns Hochwohlgebohrnen zu verdenken, dafs Wohlderselbe „aus Unwillen über das schändliche Betragen dieses Kerls“ sich nicht enthalten konnte, ihm eine Flintenkugel über dem Kopf hinzufeuern — und als sogar der dritte Schufs nichts fruchten wollte, und die entfernten Indianer (die von alle dem Spuk nichts begriffen, und nur einige der Ihrigen mit Flintenschüssen von den fremden Herren verfolgt sahen) vom Strand aus mit Steinen nach den Herren zu werfen anfingen, sie durch einen Vierpfünder in Respekt zu setzen; auch, ihnen zu wohlverdienter Strafe und andern zum Schrecken, für Kosten, Schaden und Genugthuung zwey doppelte Kanots wegnehmen zu lassen? — O des herrlichen Europäischen Natur- und Völkerrechts! — Ey, ey, lieber Forster! — wo war in diesem Augenblick Ihre Filosofie? — Wie können Sie von dem jungen Menschen verlangen, dafs er ihren Puffendorf und Barbeyrac gelesen haben soll? Wie können Sie Sich

Digitized by Google

einbilden, dafs er das Messer und den zinnernen Löffel aus einer andern Ursache, als aus kindischem Instinkt oder höchstens aus unbesonnenem, arglosem Muthwillen genommen hat? Was würden Sie dazu sagen, wenn ein Friedensrichter in England ein Kind von zwey oder drey Jahren, weil es einen Löffel oder was Sie sonst wollen, gemaust hätte, pillorisieren lassen wollte? Der O-Tahitische Junge hier verstand wahrlich von der Moralität seiner Handlung, die Sie ein schändliches Betragen nennen, nicht mehr als das vorbesagte Kind. Das Kind und der junge Kerl von O-Tahiti hat einen Naturtrieb zu allem, was ihm gefällt, und weifs nichts anders, als dafs die ganze Welt mit allem, was darin ist, ihm gehört. Du sollst nicht stehlen! ist ein positives bürgerliches Gesetz, zu dessen Beobachtung wir erzogen werden müssen. Man hat an dessen Übertretung in den meisten bürgerlichen Gesellschaften Schande und entehrende Strafen hängen müssen; aber was geht das die Bewohner von O-Tahiti an? Und wenn es, der Folgen wegen, nöthig war, dem kindischen Trieb dieses Völkchens zu allem, was ihnen ansteht, Einhalt zu thun: konnte das nicht auf eine freundlichere Art und ohne Vierpfünder geschehen?

Man kann sich des Unwillens schwerlich enthalten, wenn man (wie nur zu oft Gelegenheit ist) dergleichen Probestückchen liest von dem herrischen Betragen, das die Europäischen Seemänner sich über Menschen herausnehmen, die von ihnen nicht abhän-

Digitized by Google

gen, und nur durch den Vorzug tödtlicherer Waffen gezwungen sind sich von ihnen mifshandeln zu lassen. Aber freylich ist es — ihrer würdig, und ganz aus Einem Stücke mit der Unverschämtheit, womit diese Herren, im Nahmen ihrer allergnädigsten Könige, von jeder Insel und Halbinsel der Südsee, auf die sie Wind und Wetter oder Bedürfnifs sich zu erfrischen verschlägt, feyerlich Besitz nehmen, ohne dafs es ihnen einfällt, die uralten Einwohner derselben zu fragen, was sie zu dieser Besitznehmung zu sagen haben. Ein herrliches Völkerrecht! Und das sind die aufgeklärten, filosofischen, rechtshochgelahrten Herren, die einen weggemausten zinnernen Löffel mit Vierpfündern rächen!

Der Vierpfünder indessen wirkte. Die Herren erreichten ihren grofsen Zweck; denn er jagte den O-Tahitern ein solches Schrecken ein, dafs sie sich zwey doppelte Kanots (und wahrlich noch zehnmahl so viel, wenn die Herren Vierpfünder gewollt hätten) ohne Widerrede wegnehmen liefsen. Freylich war nun das Vertrauen der guten Insulaner verscherzt — und das hatten die Europäischen Herren gleichwohl noch vonnöthen, weil sie wenigstens eben so grofsen Appetit zu den Hühnern und Schweinen der Indianer hatten, als diese zu ihren Messern und Löffeln. Aber, das war ja auch leicht wieder zu gewinnen. Die Bewohner waren „so freundschaftliche, gutherzige Leute!“ — Gleichwohl waren sie, sagt Herr Forster, wegen des Vorgefallnen etwas scheuer und zurückhaltender als zuvor; (sie hatten

Digitized by Google

wohl grofs Unrecht daran?) Es währete etliche Tage, bis man sie wieder zutraulich machen konnte, und Herr Cook mufste sich am Ende doch entschliefsen, die genommenen Kähne wieder zurück zu geben.

Doch — weg von diesen unangenehmen Betrachtungen! Herr Forster versöhnt uns wieder mit sich durch ein paar, ziemlich getreu, wie es scheint, und nicht ohne Liebe, nach dem Leben gemahlte O-Tahitische Familienstücke, die ich nicht um das beste von Greuze geben möchte. Hier hätte der Mahler Hodges, den unsre Seefahrer bey sich hatten, wenn etwas von Greuzens Geist in seinen Augen und in seinem Herzen gewesen wäre, Stoff zu Bildern und Gruppen bekommen können, womit er mehr Dank von uns verdient hätte, als mit den reichen, idealisierten, griechenzenden Komposizionen, die er uns für Natur, und Natur aus den Südseeinseln, aufheften will.

Die Herren Forster waren mit einigen Begleitern früh Morgens aufs Botanisieren gegangen. Zufälliger Weise bekamen sie im Walde Gelegenheit einigen Weibern von der niedrigsten Klasse, zuzusehen, wie sie den in diesen Inseln gewöhnlichen Zeug aus der fasrichten Rinde junger Maulbeerbäume bereiteten. Von da gelangten sie zuletzt in ein schmales Thal. Ein wohlaussehender Mann, bey dessen Wohnung sie vorbeykamen, lag im Schatten da, und lud sie ein, neben ihm auszuruhen. Sobald er sah, dafs sie dazu nicht abgeneigt schienen, streute er Pisangblätter auf einen mit Steinen gepflasterten Fleck vor dem

Digitized by Google

Hause, und setzte einen kleinen Stuhl hin, auf welchen er denjenigen, der ihm der Vornehmste unter ihnen schien, niederzusitzen bat. Nachdem auch die übrigen sich ins Gras gelagert hatten, lief er ins Haus, hohlte eine Menge gebackner Brotfrucht, und setzte ihnen solche auf den Pisangblättern vor. Nächst diesem brachte er noch einen Mattenkorb voll Tahitischer Äpfel, einer Frucht, die der Ananas im Geschmack ähnlich ist, und nun bat er sie zuzulangen. Die Herren liefsen sichs wohl schmecken, fanden die Früchte vortrefflich, und die Tahitische Art, die Brotfrucht vermittelst heifser Steine in der Erde zu backen, unendlich besser als ihre eigne Art sie zu kochen; weil bey jener aller Saft besser beysammen bleibt, und durch die Hitze noch mehr verdickt wird; beym Kochen hingegen sich viel Wasser in die Frucht saugt, und vom Geschmack und Saft viel verloren geht. Zum Nachtisch brachte ihnen der freundliche Wirth fünf Kokosnüsse; er öffnete sie, gofs den kühlen hellen Saft in eine reine Kokosschale, und reichte sie einem jeden nach der Reihe zu. Unsre Reisenden wurden von der zuvorkommenden und uneigennützigen Gastfreyheit dieses Mannes sehr eingenommen, schenkten ihm das Beste, was sie von Korallen und Nägeln bey sich hatten, und begaben sich nun wieder an ihre botanische Arbeit; die zwar nicht ganz unbelohnt blieb, aber doch, theils wegen der schon vergangnen Jahrszeit, theils aus einem andern wesentlichen Grunde nicht sehr ergiebig war. Dieser war, wie Herr Forster sehr richtig zu urtheilen

Digitized by Google

scheint, die hohe Kultur der Insel O-Tahiti. Wäre sie weniger angebaut, sagt er, so würde das Land, dem herrlichen Boden und Klima nach, überall mit hunderterley Arten von Kräutern wild überwachsen gewesen seyn, anstatt dafs jetzt dergleichen kaum hie und da einzeln aufsprossen.

Bey Anbruch des folgenden Tages gingen sie wieder ans Land, und ostwärts den Gegenden um den Haven Aitepieha zu, wo die Ebne immer breiter, die Pflanzungen immer ansehnlicher, und die Wohnungen zahlreicher wurden, auch reinlicher und neuer aussahen, als in der Gegend des Ankerplatzes. Sie spazierten ungefehr zwey Meilen weit beständig in den anmuthigsten Wäldern und Pflanzungen von Kokos- und Brotfruchtbäumen fort, und sahen, wie die Leute aller Orten wieder an ihr Tagwerk gingen; vornehmlich hörten sie die Zeugarbeiter fleifsig klopfen. Gleichwohl sammelte sich, wo sie hinkamen, bald ein grofser Haufen um sie her, der ihnen den ganzen Tag so unermüdet folgte, dafs manche darüber ihr Mittagsbrot versäumten. „Doch gingen sie (sagt Herr Forster) nicht so ganz ohne Nebenabsicht mit. Im Ganzen war ihr Betragen allemahl gutherzig, freundschaftlich und dienstfertig; aber sie paſsten auch jede Gelegenheit ab, eine oder die andre Kleinigkeit zu entwenden, und damit wufsten sie ausnehmend gut Bescheid. Wenn wir sie freundlich ansahen, oder sie anlächelten, so hielten manche es für die rechte Zeit, von unserm guten Willen Gebrauch zu machen, und in einem bittenden Tone

Digitized by Google

ein: Tayo, poe! (Freund, ein Korallchen?) hören zu lassen." —

Ich, meines Orts, sehe in diesem kinderhaften Zug nichts als die klare ungeschminkte Menschheit, wie wir sie alle Tage an unsern Kindern von zwey oder drey Jahren sehen, und auch an denen von fünf und sechs noch sehen würden, wenn wir nicht genöthigt wären, ihnen baldmöglichst beyzubringen, dafs es unanständig sey, seine guten Freunde anzubetteln. Warum übrigens die Leute von O-Tahiti die einzigen in der Welt seyn sollten, die ohne alle Rücksicht auf sich selbst gutherzig, freundschaftlich und dienstfertig wären — oder mit welchem Recht diese Rücksicht auf sich selbst den Werth ihrer Gutherzigkeit in unsern Augen verringern sollte, seh' ich nicht; zumahl da Herr Forster selbst hinzusetzt: wir mochten ihnen willfahren oder nicht, so brachte dieſs doch niemahls eine Änderung in ihrem Betragen hervor, sondern sie blieben so aufgeräumt und freundlich als vorhin. Ich dächte, dieſs wäre wirklich mehr als man von den meisten unter den wohlerzogensten und moralisiertesten von uns Europäern sagen kann.

ENDE DES FÜNFTEN BANDES.

Digitized by Google
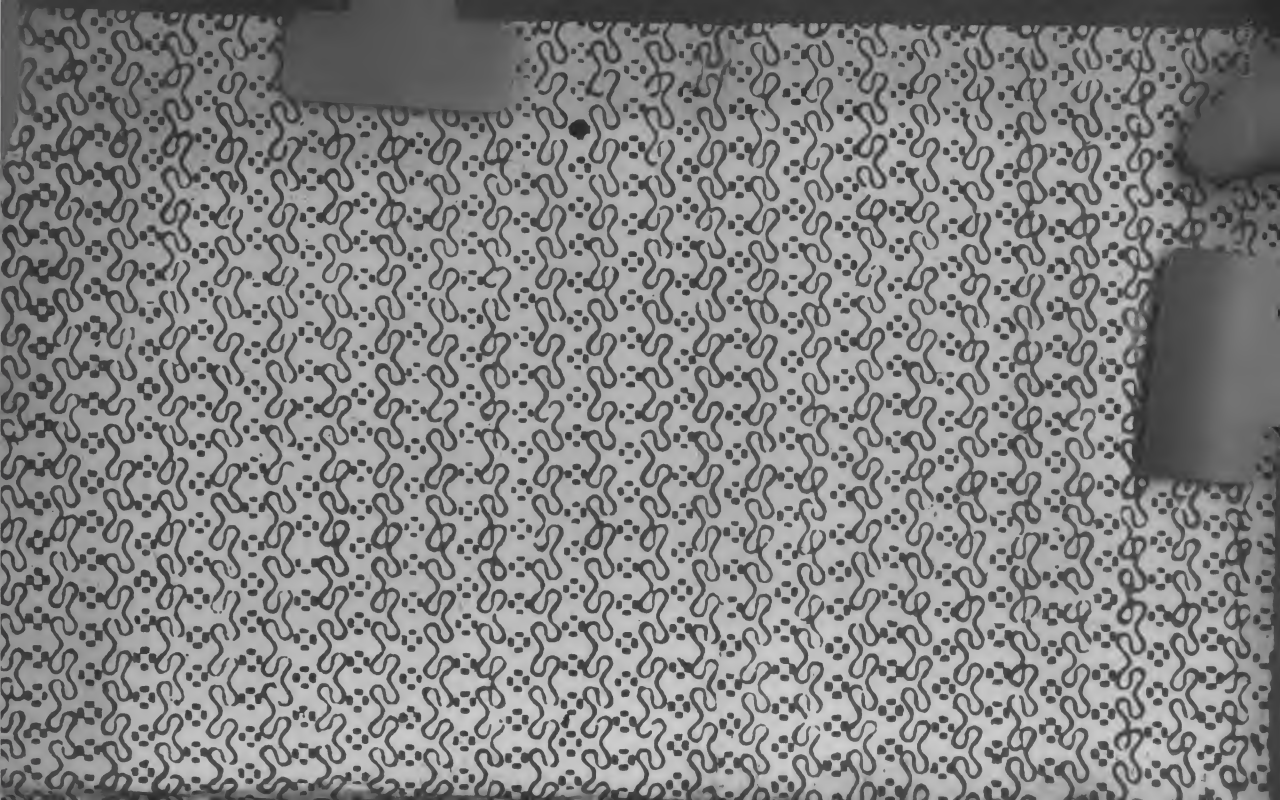
Digitized by Google